



Selveier Rekkehus (ende)  
Eldsbakkane 49  
5253 Sandsli



www.e3.no

#### Boligens tekniske tilstand:

Antall TG

0	TG 0	Ingen avvik
5	TG 1	Ingen vesentlige avvik
11	TG 2	Vesentlige avvik
3	TG 3	Store eller alvorlige avvik
0	TG iu	Ikke undersøkt

#### Utført av:

Takstmann

**Mats Hansen**

Dato: 12/09/2023

Rotthaugsgaten 1 C

Bergen 5033

45392791

mats@takstmannmh.no



*Dersom bygningsdelen kun har en tilstandsgrad og ikke er beskrevet, betyr det at det ikke er noen avvik i forhold til det som kan forventes. Alder tatt i betraktning.*

*Takstmannens utdypende vurdering av bygningsdeler med TG 2 og TG 3 finnes på siste siden(e) i denne rapporten.*

Denne rapporten er gyldig i 12 mnd.

**OM EIERSKIFTERAPPORT™**

Rapporten er bygget på BMTFs faglige rammeverk for tilstandsanalyse ved salg av bolig, NS3600 og avhendingslova. I denne tilstandsanalysen legges det stor vekt på å kontrollere bygningsdeler hvor det erfaringsmessig kan oppstå konflikter. Rapporten tilfredsstiller lov om avhending av fast eiendom med endringer i avhendingslova (tryggere bolighandel) fra 1.1.2022.

**AVGRENSNING:**

EIERSKIFTERAPPORT™ er godkjent av Byggmestrenes Takseringsforbund og kan kun benyttes av BMTF-sertifiserte takstmenn. Rapporten er spesielt godt egnet ved eierskifte av boliger. Rapporten erstatter ikke kjøpers undersøkelsesplikt eller selgers opplysningsplikt i henhold til lov om avhending av fast eiendom.

**NIVÅ AV ANALYSEN:**

Tilstandsanalysen utføres ved grundige visuelle observasjoner kombinert med undersøkelser, målinger, bruk av egnede instrumenter og registreringer. Dersom det er mistanke til høyt fuktnivå i vegger mot våtrom, eller i rom under terreng kan tilstandsanalysen omfatte destruktive inngrep som for eksempel hullboring i vegger.

Det kan utføres inngrep i vegg eller etasjeskillere ved bad og i rom under terreng for undersøkelse av fukt ved mistanke til alvorlige avvik. Alle bygningsdeler blir undersøkt, med stor vekt på de områdene som takstmannen, erfaringsmessig, kjenner som svake punkter. Selv om takstmannens analyser er svært grundig, kan det forekomme skjulte feil og mangler.

For bolig er referansenivået for de ulike rom og bygningsdeler gitt som krav til tilstandsgrad TG 1, det vil si uten skader og fagmessig riktig utført og i henhold til gjeldende lov/forskrift som gjelder for den aktuelle boligen der ikke tilleggene angir annet. Generelt er referansenivået byggeforskrifter som var gjeldende når bygningen/bygningsdelen ble byggesøkt.

**LEVETIDSBETRAKTNINGER:**

Når det refereres til levetid er dette basert på takstmannens erfaringstall og Byggforskserien 700.320 Intervaller for vedlikehold og utskifting av bygningsdeler, SINTEF Byggforsk.

Levetidsbetraktningene beregnes med hovedvekt på takstmannens skjønnsmessige vurdering av den enkelte bygningsdelens antatte gjenstående levetid. Dette avhenger også av forskjellige faktorer som kan gjøre seg gjeldende når det gjelder værforhold og bruk.

Levetiden vil variere noe dersom andre kriterier enn teknisk levetid, som for eksempel vedlikehold, estetikk, økonomi, sikkerhet, funksjon eller andre brukerønsker, er lagt til grunn.

**VÆR OPPMERKSOM PÅ**

Egenerklæringsskjema skal alltid legges frem for rapportansvarlig før tilstandsanalysen påbegynnes. Dersom egenerklæring ikke foreligger, vil dette komme tydelig frem på en av de siste sidene av rapporten under ovenstående overskrift.

Dersom det er lagt frem dokumentasjon av pågående byggesaker og/eller manglende ferdigattest, og/eller midlertidig brukstillatelse. Så vil også dette komme tydelig frem på en av de siste sidene av rapporten under samme overskrift som over.

**KOSTNADSVURDERING VED TG3**

Dersom det er angitt TG3 på en bygningsdel i denne rapporten, så vil det være angitt et antatt kostnadsoverslag over hva det vil koste å sette den i stand, uten å øke standarden.

**PIPER OG ILDSTEDER:**

Grundig undersøkelse av piper og ildsteder anbefales utført i samråd med offentlige godkjenningsmyndigheter.

**ELEKTRISK ANLEGG OG BRANNFØREBYGGENDE TILTAK:**

Ved omsetning av bolig vil man ofte få endring i bruk av det elektriske anlegget. BMTF anbefaler på generelt grunnlag at en registrert elektroinstallatør foretar en kontroll av boliginstallasjon ved eierskifte.

Dette kan for eksempel være en rapport fra periodisk kontroll av boliginstallasjon i henhold til NEK 405-2, som omfatter kontroll av både det elektriske og det branntekniske anlegget.

## MER OM TILSTANDSGRADENE I DENNE RAPPORTEN:

<b>TG 0</b>	TG 0 betyr at bygningsdelen ikke har noen avvik. * Det er ingen tegn til slitasje. * Dokumentert fagmessig godt utført. * Det er ingen merknader.
<b>TG 1</b>	TG1 betyr at bygningsdelen kan ha mindre avvik. * Som forventet i forhold til alder/bruksslitasje. * Strakstiltak anses ikke som nødvendig.
<b>TG 2</b>	TG 2 betyr at bygningsdelen kan ha vesentlige avvik. Eksempler på TG2 kan være at bygningsdelen er: * Feil utført. * Skadet, eller symptomer på skade. * Svært slitt. * Nedsatt funksjon. * Utgått på dato. * Kort gjenværende brukstid. * Det er behov for tiltak i nær fremtid. * Det er grunn til overvåkning av denne bygningsdelen.
<b>TG 3</b>	TG 3 betyr at bygningsdelen kan ha store eller alvorlige avvik. Eksempler på TG3 kan være at bygningsdelen er: * Har total funksjonssvikt * Fyller ikke lenger formålet * Er en fare for liv og helse Det er et akutt behov for tiltak, og/eller det er avvik fra lover eller forskrifter som gjelder for den aktuelle bygningsdelen eller byggverket.
<b>TG iu</b>	TG iu betyr at bygningsdelen ikke er undersøkt. Denne tilstandsgraden skal kun benyttes unntaksvis. Eksempler kan være: * Snødekket tak og krypekjeller uten inspeksjonsmulighet på tidspunktet for analysen * Bygningsdelen, arealet eller rommet er ikke tilgjengelig for inspeksjon på tidspunktet for analysen

## EIENDOMSDATA:

<b>Matrikkeldata:</b>	Gnr:35, Bnr: 492
<b>Hjemmelshaver:</b>	Bernt Hindenes og Lene J. Hausvik Hindenes
<b>Tomt:</b>	173,6 m <sup>2</sup>
<b>Konsesjonsplikt:</b>	Nei
<b>Adkomst:</b>	Offentlig
<b>Vann:</b>	Offentlig
<b>Avløp:</b>	Offentlig
<b>Regulering:</b>	Bolig
<b>Offentl. avg. pr. år:</b>	-
<b>Forsikringsforhold:</b>	-
<b>Ligningsverdi:</b>	Fastsettes av skatteetaten
<b>Byggeår:</b>	1996

## BEFARINGEN:

<b>Befaringsdato:</b>	30.08.2023
<b>Forutsetninger (hindringer):</b>	Det var ingen hindringer på befaringsdagen. Klimatiske forhold som temperaturforandringer, nedbørsmengde m.m. vil kunne påvirke boligen. Se pkt. Tilleggsopplysninger for ytterligere informasjon.
<b>Oppdragsgiver:</b>	Bernt Hindenes og Lene J. Hausvik Hindenes
<b>Tilstede under befaringen:</b>	Hjemmelshaver
<b>Fuktmåler benyttet:</b>	Protimeter MMS 2

## OM TOMTEN:

Tomten er opparbeidet med asfaltert tilkomst, belegningsstein, terrasseplattning, plen og noe beplantning.

## OM BYGGEMETODEN:

Fundamentert på antatt faste masser av komprimert sprengstein/grov pukk på fjell, det er ikke foretatt grunnundersøkelser. Gulv mot grunn av betong. Grunnmur og fundamenter av betongkonstruksjoner. Etasjeskiller av trebjelkelag. Ytterveggkonstruksjoner over grunnmur er oppført som isolert bindingsverk, utvendig er veggene kledd med liggende trekledning. Vinduer med isolerglass i malte trekarmen. Takkonstruksjonen er utført som saltakskonstruksjon av tresperrer, taket er tekket med sutak, lekter og takstein.

**OVERORDNET FAGLIG VURDERING AV EIENDOMMEN:**

Ved avhending av eiendommen gjøres det oppmerksom på selgers opplysningsplikt og kjøpers undersøkelses plikt i.h.t. Lov om avhending. Eventuelle avvik som er funnet og kontrollert på befaringsdagen står nærmere beskrevet under den aktuelle bygningsdelen.

Det gjøres oppmerksom på at boligens alder tilsier at det ved ombygning/modernisering/endring kan fremkomme feil og mangler. En må være klar over at boligen opprinnelig er fra 1996 og at bygningsdeler som ikke er skiftet kan være på slutten av sin levetid. Det er viktig å påpeke at bygningen anses å være oppført i henhold til de forskrifter og byggemetoder som var gjeldende da boligen ble oppført. Oppføring av boliger i Norge er underlagt en rekke forskrifter og ulike bygningskrav, på bakgrunn av boligens alder må det derfor påregnes et avvik i forhold til dagens regelverk og standarder for oppføring av bolig.

**ANNET:**

Beliggenhet:

Boligen ligger i et etablert boligområdet på Søreide. I nærområde finner man tilsvarende bebyggelse. Fra eiendommen er det kort avstand til de fleste arbeidsplasser på Kokstad og Sandsli samt få minutters kjøretid til Flesland. Både Fyllingsdalen og Lagunen Storsenter ligger en kort kjøretur unna. I nærområdet finner man gode bussforbindelse, skoler, barnehager og dagligvarebutikk. Til Bergen sentrum tar det cirka 15-20 minutter med bil.

Takstobjektet:

Selveier Rekkehus (ende) over 3 plan.

Fast plass i garasje i felles garasjerekke. Garasjen har et arealet på cirka 16m<sup>2</sup>.

Fra 1.etasje er det utgang til terrasseplattning på cirka 45m<sup>2</sup>.

Fra 2.etasje er det utgang til terrasse på 14,1m.

Oppvarming: Varmekabler i entré, gang, vaskerom, badene og loftstuen, vedovn i 2.etasje. Teknisk tilstand på varmekilder er ikke kontrollert.

El. Anlegg: Sikringskapet er montert på vaskerommet og inneholder automatsikringer. Sikringskapet er ikke videre undersøkt da dette krever spesialkompetanse (se eget vurderingspunkt).

VVS: Boligen har sluk og avløpsrør av plast. Det er benyttet rør-i-rør, plastrør til vannforsyningsrør. VVS anlegget er ikke nærmere kontrollert da dette krever spesialkompetanse (se eget vurderingspunkt).

**DOKUMENTKONTROLL:**

Opplysninger fra hjemmelshaver.

**BESKRIVELSE AV INNVENDIGE OVERFLATER (vegger, tak og gulv):**

Gulv: Entré, mellomgang, boden, vaskerommet og badene har flislagte gulv, resterende rom har parkett og laminatgulv.

Vegger: Badene har fliser, resterende rom har panel og malte flater.

Tak: Malte flater og tak-ess plater.

Etasjeskille: Skjevheter/ujevnheter vil forekomme.

**FORMÅL MED ANALYSEN:**

Tilstandsvurderingen er gjennomført for å avdekke eventuelle avvik og mangler ved boligen. Rapporten er utarbeidet i forbindelse med salg av den aktuelle eiendommen. Oppdragsgiver/eier deltok under befaringen med mulighet for å informere om svakheter som bør undersøkes grundigere.

**VESENTLIGE ENDRINGER ETTER BYGGEÅR:**

Opplysninger fra hjemmelshaver:

- Loftet ble innredet i 2005.
- Badet på loftet er fra 2005.
- Gulvene i 2.etasje ble lagt i 2021.
- Terrassebordene på terrassen i 2.etasje ble lagt i 2023.

**AREALER OG ANVENDELSE:**

Arealmålingene i denne rapporten måles etter Norsk Standard 3940.

Arealer oppgis i hele kvadratmeter i denne rapporten, og gjelder for det tidspunkt rapporten er datert.

BRA er bruksarealet av boligen som tilsvarende bruttoareal minus arealet som opptas av yttervegger.

**Måleverdige arealer:**

Større arealer enn nødvendig åpninger for trapp, heis sjakter og lignende regnes ikke med i etasjens areal. Rom som skal måles må være tilgjengelig, slik at det kan måles. Rommene kan stride mot byggeforskriftene, men likevel være måleverdig.

**Markedsføring:**

Ved markedsføring av boliger skal BRA og P-ROM oppgis.

**AREALER BOLIG:**

Etasje:	P-Rom m <sup>2</sup>	S-Rom m <sup>2</sup>	Total BRA m <sup>2</sup>	Total BTA m <sup>2</sup>
1. Etasje	77	6	83	89
2. Etasje	65	0	65	71
3. Etasje	30	0	30	34
Sum bygning	172	6	178	194

**AREALER GARASJE/UTHUS:**

Type:	P-Rom m <sup>2</sup>	S-Rom m <sup>2</sup>	Total BRA m <sup>2</sup>	Total BTA m <sup>2</sup>
Sum bygning(er)				

**P-ROM:**

1. Etasje: Entré(4,7m<sup>2</sup>), gang(15,3m<sup>2</sup>), mellomgang(2,9m<sup>2</sup>), vaskerom(6,5m<sup>2</sup>), bad(8,4m<sup>2</sup>), soverom(13,4m<sup>2</sup>), soverom(11,3m<sup>2</sup>), soverom(12,3m<sup>2</sup>).

2. Etasje: Stue(38,8m<sup>2</sup>), kjøkken(25,4m<sup>2</sup>).

3. Etasje: Trappegang(3,7m<sup>2</sup>), loftstue(22,4m<sup>2</sup>), bad(3,9m<sup>2</sup>).

**S-ROM:**

1. Etasje: Bod(5,6m<sup>2</sup>).

**MERKNADER OM AREAL:**

Primærom og sekundærom som til sammen utgjør BRA er oppmålt med laser på stedet. BTA er beregnet areal.

Arealene av hvert rom (nettoareal) summert vil avvike fra oppgitt totalt areal. Dette som følge av at tykkelsen av skillevegger/innervegger og eventuelle sjakter eller piper er trukket fra nettoarealet av hvert rom, men skal iht. målereglene (NS3940) medregnes i totalarealet.

**MERKNADER OM ANDRE ROM:****GARASJE / UTHUS:**

**BYGGMESTER:**

En BMTF-sertifisert takstmann er en byggmester e.l.l. som er medlem av Byggmestrenes Takseringsforbund. Det vil si han/hun har minimum 6 års erfaring med å analysere, reparere og bygge boliger.

Mester er en beskyttet tittel som deles ut av Kongen til den som oppfyller de kvalifikasjonskrav som blir stilt i medhold til lov om mesterbrev i håndverk og annen næring.

Den BMTF-sertifiserte takstmannen skal alltid etterleve de etiske regler og regelverket som gjelder for Byggmestrenes Takseringsforbund.

**INTEGRITET:****UAVHENGIG TAKSTMANN**

Denne rapporten er utarbeidet av en uavhengig takstmann uten bindinger til andre aktører i eiendomsbransjen. Takstmannen har verken et ansettelsesforhold til, eller økonomisk interesse i sin oppdragsgivers virksomhet. For nærmere beskrivelse av kravene til takstmannens integritet, se BMTFs etiske retningslinjer på [www.BMTF.no](http://www.BMTF.no)

*Ansvarlig for rapporten:*

**Mats Hansen**

Tømrersvenn, byggmester og BMTF sertifisert takstmann

12/09/2023



Mats Hansen

## 1. Grunn og fundamenter

### TG 2 1.1 Byggegrunn, fundamenter, grunnmur, drenering og sikring mot vann og fuktighet

Byggegrunn er ikke kjent.

Det er ikke påvist synlige skader eller skjevheter på fundamentet.

Det er ikke påvist riss, sprekker eller skader på grunnmuren.

Det er ikke påvist avskallet puss som fører til at isolasjonen har blitt eksponert.

Det er ikke påvist skader slik at drenering og annen sikring mot vann og fuktighet er utett.

Huset står på antatt faste masser av komprimert sprengstein / grov pukk på fjell. Det er ikke foretatt grunnundersøkelser.

Videre grunnforhold er ikke kjent. Fundament, søyler og pilarer under terreng var ikke tilgjengelige for inspeksjon.

Gulv mot grunn av betong.

Grunnmuren er oppført betongkonstruksjoner.

Det er ikke mulig å vurdere dreneringen med sikkerhet i forhold til funksjonalitet ut fra visuell besiktelse. Det kan være flere forhold under bakkenivå (vannårer i fjell/terreng, tilsig av fukt etc.) som kan ha negativ betydning. Drenering har generelt sett begrenset levetid fra byggedato på mellom 20 til 60 år avhengig av grunnforhold.

Merknad/vurdering av avvik:

Mer enn halvparten av forventet levetid på drenering er overskredet. Dreneringen bør kontrolleres jevnlig der det lar seg gjøre. For utbedring av dreneringen må dreneringen skiftes ut, tidspunktet for når dette er nødvendig er vanskelig å si.

#### Merknader:

### Ingen 1.2 Krypekjeller

Bygningsdelen eksisterer ikke.

#### Merknader:

### TG 1 1.3 Terrengforhold

Fall fra grunnmur vurderes som tilstrekkelig.

På befaringsdagen ble det ikke opplyst om kjente avvik ved terrengforhold, det var heller ingen umiddelbare tegn til større avvik. Det ble ikke observert store vannansamlinger eller lignende inntil grunnmuren som kunne tyde på feil fall mot grunnmur.

#### Merknader:

## 2. Yttervegger

### TG 2 2.1 Yttervegger

Det er ikke påvist deformasjoner og/eller fuktskader i ytterveggens konstruksjoner.

Det er ikke påvist avvik på vannbord over og under vindu, eller i overgangen mellom grunnmur og fasade og i etasjeskillere.

Det er påvist tilstrekkelig lufting for kledningen.

Det er utført stikktaking på typiske skadesteder, slik som i nedkanten av panelet og i områdene rundt vinduene.

Ytterveggkonstruksjonene over grunnmur er oppført i trekonstruksjoner.

På befaringdagen ble det ikke opplyst om kjente feil og mangler ved veggkonstruksjonene, det ble heller ikke observert synlige tegn til avvik på veggkonstruksjonene utover det som kan forventes av yttervegger fra aktuell byggeår.

Veggene er oppført etter byggemetode som gjaldt for det aktuelle byggeåret, ytterveggene vil ha noe mindre isolasjon og tetthet enn hva man har etter dagens standard.

Generelt sett er utvendig trekledning en risikoutsatt bygningsdel med tanke på klimatiske forhold. Trepanel/utvendig kledning er en bygningsdel som jevnlig behøver vedlikehold.

Det er benyttet liggende trekledning.

Merknad/vurdering av avvik:

Som følge av alder på trekledningen bør den jevnlig kontrolleres og vedlikeholdes. Kledningsbord bør skiftes ved behov.

#### Merknader:

### 3. Vinduer og ytterdører

#### TG 2 3.1 Vinduer og ytterdører

Det er ikke påvist punkterte glass.

Det er ikke påvist avvik ved beslag, vannbord, omramming, karm eller ytre tetting.

Dører og vinduer vurderes som sikre mot vanninntrengning i konstruksjonen.

Vinduer med isolerglass i malte trekarmer.

Vinduene er fra byggeår.

Vinduene har normal brukslitasje i henhold til alder.

Altandør med felt av isolerglass.

Døren er fra byggeår.

Dørene fremstod med normal brukslitasje i henhold til alder.

Det ble ikke oppdaget punkterte glass eller andre avvik under befaringen. Punkterte glass kan tidvis være vanskelig og observere.

Merknad/vurdering av avvik:

Som følge av alder på vinduene og altandørene bør disse jevnlig kontrolleres for punkterte vindusruter og råteskader i karm/belisting. Grunnet alder på vinduene og altandørene vil restlevetid være vanskelig og anslå. Vinduer bør skiftes ved behov.

#### Merknader:

### 4. Tak

#### TG 1 4.1 Takkonstruksjon, takteking og skorstein over tak

Det er ikke påvist svanker/svai i mønet.

Det er ikke påvist nevneverdige fuktskjolder.

Det er ikke påvist råteskade eller skadedyr.

Takkonstruksjon er utført som saltakkonstruksjon av tresperrer.

Takkonstruksjonen virker ok, det er ingen tegn til synlig svikt som for eksempel svai eller svanker utover det som anses å være normalt i henhold til alderen.

#### Merknader:

#### TG 2 4.2 Undertak, lekter og ytterteking (taktekingen)



Det er benyttet sutak, lekter og takstein til taktekkning.

Taket er kun besiktiget fra bakkenivå. Det er ikke sikkerhetsmessig forsvarlig å gå på tak uten sikring.

Taktekkingen er fra byggeår.

Merknad/vurdering av avvik:

Over halve forventete levetid for taktekkingen er oppbrukt. Taktekkingen må jevnlig kontrolleres. Som følge av alder på taktekkingen må det påregnes at denne må skiftes innen rimelig tid.

#### Merknader:

### 5. Loft

#### TG 1 5.1 Loft (konstruksjonsoppbygging)

Det er ikke påvist biologiske skadegjørere fra kaldt-, kne-, hanebjelke-, eller kryploft.

Det er ikke påvist lekkasjer, fuktskjolder, kondens og lignende ved piper, overganger, i bjelker eller takluker.

Det er ikke påvist lekkasje rundt rør- eller kanalgjennomføringer.

Denne bygningsdelen er stort sett i orden.

#### Merknader:

### 6. Balkonger, verandaer og lignende

#### TG 2 6.1 Balkonger, verandaer og lignende

Konstruksjonen vurderes som forsvarlig festet.

Det er ikke påvist svekkelser i forankring eller understøtting.

Det er ikke påvist skader, slik som avskalling, deformasjoner, riss, sprekker, råteskader og/eller rust på overflater.

Vannavrenning vurderes som tilstrekkelig.

Oppkant mot vegg og dør vurderes som tilstrekkelig.

Fra 1.etasje er det utgang til terrasseplattning på cirka 45m<sup>2</sup>.

Fra 2.etasje er det utgang til terrasse på 14,1m<sup>2</sup>.

Merknad/vurdering av avvik:

Rekkverket i 2.etasje oppfyller ikke kravet til høyde etter gjeldende forskrifter, rekkverket ble målt til 0,87m. Dagens krav er på 1 meter.

#### Merknader:

### 7. Våtrom

#### 7.1 Våtrom 1. etasje

##### TG 3 7.1.1 Overflate vegger og himling

Det er ikke påvist riss og sprekker.

Det er ikke påvist sprekker i fuger.

Det er ikke påvist bom (hulrom) under fliser.

Det er ikke påvist fuktskader, spor etter skadedyr.

Det er benyttet fliser på veggene og tak-ess plater i himlingen på badet i 1.etasje.

Det er benyttet tapet på veggene og tak-ess plater i himlingen på vaskerommet.

Merknad/vurdering av avvik:

Over halve forventete levetid for overflatene er overskredet. Som følge av alder på overflatene bør det påregnes at disse må oppgraderes innen rimelig tid, tidspunkt for når dette blir en nødvendighet er vanskelig å si noe om.

Det ble observert hull/skruehull på veggflatene på badet. Det er usikkert hvorvidt skruehullene har skadet membranen på baksiden, det bør tas høyde for at membranen kan være skadet.

**Merknader:****TG 3** 7.1.2 Overflate gulv

- Det er påvist riss og sprekker.
- Det er ikke påvist sprekker i fuger.
- Det er ikke påvist bom (hulrom) under fliser.
- Det er ikke påvist spor etter råteskade, muggvekst eller skadedyr.
- Det er ikke påvist tilfredsstillende fall til sluket.
- Terskel er vurdert som tilfredsstillende.
- Det er ikke påvist knirk i gulvet.

Det er benyttet fliser på gulvene.

Ved kontroll ble det ikke registrert bom i fliser, det gjøres oppmerksom på at mindre tilfeller av bom i fliser kan oppstå. Når ikke hele flisen har kontakt med underlaget, vil det oppstå luftlommer. Dette blir kalt "bom", og kan medføre at flisen sprekker ved belastning.

Merknad/vurdering av avvik:

Over halve forventete levetid for overflatene er overskredet. Som følge av alder på overflatene bør det påregnes at disse må oppgraderes innen rimelig tid, tidspunkt for når dette blir en nødvendighet er vanskelig å si noe om.

Det ble ikke målt tilstrekkelig fall mot sluk i henhold til gjeldende forskrifter, badet vil fungere med dette avviket.

**Merknader:****TG 3** 7.1.3 Membran, tettesjiktet og sluk

- Membranen er fra 1996
- Det er ikke påvist avvik i forhold til sluk, rørgjennomføringer, mansjetter eller klemring.
- Det er muligheter for å rengjøre sluk.
- Det er ikke boret hull i tilstøtende rom eller fra undersiden.
- Det er fuktkontrollert med egnet fuktmåleverktøy.

Det kan ikke konstateres at membran er påført alle flatene i våtsone i form av bilder eller annet. Det gjøres spesielt oppmerksom på at tekking (membran og mansjetter) ikke er kontrollerbare fordi dette bare kan gjøres ved å demontere fliser. Denne type destruktive undersøkelser blir aldri foretatt ved en tilstandskontroll for eierskifterapport.

Badet har vært i bruk til daglig i flere år uten at det er registrert noen form for lekkasjer, alder og observasjoner gjort på befaringsdagen tilsier at det er membran.

Det er benyttet plastsluk (av eldre dato).

Hulltaking:

Som følge av våtrommenes alder er det ikke gjennomført hulltaking. Modernisering bør påregnes. Hulltaking er en inspeksjonsmetode hvor det borres et inspeksjonshull på 73mm fra tilstøtende rom for å undersøke for fukt/skader. Det er imidlertid gjennomført fuktkontroll med fuktindikator, denne ga ikke utslag for unormale fuktverdier.

Badet inneholder: Toalett, helstøpt servant, skap under servant med slette fronter, boblebadekar, dusjdører i klart glass.

Vaskerommet inneholder: Opplegg for vaskemaskin, utslagsvask.

Merknad/vurdering av avvik:

Mer enn halvparten av forventet brukstid er oppbrukt på slukløsning og membran. Overvåk tilstanden jevnlig. For å få tilstandsgrad 0 eller 1 må tettesjiktet skiftes ut, men tidspunktet for når dette er nødvendig er vanskelig å si noe om. Som følge av alder må sluk jevnlig kontrolleres og rengjøres.

**Merknader:**

**7.2 Våtrom 2. etasje****TG 2** 7.2.1 Overflate vegger og himling

- Det er ikke påvist riss og sprekker.
- Det er ikke påvist sprekker i fuger.
- Det er ikke påvist bom (hulrom) under fliser.
- Det er ikke påvist fuktskader, spor etter skadedyr.

Det er benyttet fliser på veggene og malte flater i himlingen.

Merknad/vurdering av avvik:

Over halve forventete levetid for overflatene er overskredet. Som følge av alder på overflatene bør det påregnes at disse må oppgraderes innen rimelig tid, tidspunkt for når dette blir en nødvendighet er vanskelig å si noe om.

**Merknader:****TG 2** 7.2.2 Overflate gulv

- Det er ikke påvist riss og sprekker.
- Det er ikke påvist sprekker i fuger.
- Det er påvist bom (hulrom) under fliser.
- Det er ikke påvist spor etter råteskade, muggvekst eller skadedyr.
- Det er ikke påvist tilfredsstillende fall til sluket.
- Terskel er vurdert som tilfredsstillende.
- Det er ikke påvist knirk i gulvet.

Det er benyttet fliser på gulvet.

Merknad/vurdering av avvik:

Over halve forventete levetid for overflatene er overskredet. Som følge av alder på overflatene bør det påregnes at disse må oppgraderes innen rimelig tid, tidspunkt for når dette blir en nødvendighet er vanskelig å si noe om.

Det ble ikke målt tilstrekkelig fall mot sluk i henhold til gjeldende forskrifter, badet vil fungere med dette avviket.

Det ble registrert bom i enkelte fliser. Når ikke hele flisen har kontakt med underlaget, vil det oppstå luftlommer. Dette blir kalt "bom", og kan medføre at flisen sprekker ved belastning. Grunnet størrelse på flisene og antall fliser med "bom" vurderes avviket som normalt og tiltak trengs ikke iverksettes.

**Merknader:****TG 2** 7.2.3 Membran, tettesjiktet og sluk

Membranen er fra 2005

- Det er ikke påvist avvik i forhold til sluk, rørgjennomføringer, mansjetter eller klemring.
- Det er muligheter for å rengjøre sluk.
- Det er ikke boret hull i tilstøtende rom eller fra undersiden.
- Det er fuktkontrollert med egnet fuktmåleverktøy.

Det kan ikke konstateres at membran er påført alle flatene i våtsone i form av bilder eller annet. Det gjøres spesielt oppmerksom på at tekking (membran og mansjetter) ikke er kontrollerbare fordi dette bare kan gjøres ved å demontere fliser. Denne type destruktive undersøkelser blir aldri foretatt ved en tilstandskontroll for eierskifterapport.

Badet har vært i bruk til daglig i flere år uten at det er registrert noen form for lekkasjer, alder og observasjoner gjort på befaringsdagen tilsier at det er membran.

Det er benyttet plastsluk.

#### Hulltaking:

Det ble ikke gjennomført hulltaking som følge av inspeksjonsmuligheter fra knekott. Hulltaking er en inspeksjonsmetode hvor det borres et inspeksjonshull på 73mm fra tilstøtende rom for å undersøke for fukt/skader. Det er gjennomført fuktkontroll med fuktindikator, denne ga ikke utslag for unormale fuktverdier.

Badet inneholder: Vegghengt toalett, helstøpt servant, skuffer under servant med slette fronter, dusjkabinett.

#### Merknad/vurdering av avvik:

Mer enn halvparten av forventet brukstid er oppbrukt på membran. Overvåk tilstanden jevnlig. For å få tilstandsgrad 0 eller 1 må tettesjiktet skiftes ut, men tidspunktet for når dette er nødvendig er vanskelig å si noe om. Som følge av alder må sluk jevnlig kontrolleres og rengjøres.

#### Merknader:

### 8. Kjøkken

#### 8.1 Kjøkken

##### TG 1 8.1 Kjøkken

Vanninstallasjonen er fra 1996

Det er ikke påvist knirk, skader eller fuktskjolder på gulvet.

Det er ikke påvist fukt ved kjøleskap, vaskemaskin, varmtvannsbereder eller andre vanninstallasjoner.

Det er ikke påvist avvik i forhold til trykk i vannkran.

Det er ikke påvist avvik i forhold til avrenning fra avløp.

Det er ikke påvist symptomer på fukt og råte i nabokonstruksjoner.

Kjøkkeninnredningen med profilerte fronter, to overskap har glassfronter, laminat benkeplate, over benkeplaten er det benyttet fliser, stål oppvaskkum, ventilator.

- Integrert induksjonsplatetopp
- Integrert stekeovn
- Integrert oppvaskmaskin

Teknisk tilstand på hvitevarer er ikke kontrollert.

Fuktkontroll som er foretatt med fuktindikator ga ikke unormale fuktverdier i områder der det anses og være fare for fuktvandring. Disse områdene er i hovedsak i underskap under vask, området rundt oppvaskmaskin og på gulv rundt sokkel list.

#### Merknader:

### 9. Rom under terreng

#### 10. VVS

##### TG 2 10.1 WC og innvendige vann- og avløpsrør

Innvendige vann og avløpsrør er fra 1996

Materiale, sammenkoblingspunkter, kondensisasjon og termisk isolasjon vurderes som tilfredsstillende.

Avløpskapasiteten vurderes som tilfredsstillende.

Lukt fra avløpssystemet vurderes som tilfredsstillende.

Det er WC med innebygget systerne.

Det er spalte på innebygget systerne for WC.

---

Det gjøres oppmerksom på at det kun er synlige rørinstallasjoner som er kontrollert. Rørgjennomføringer som er skjult i vegg er ikke videre undersøkt.

Det er benyttet rør i rør - plastrør til vannforsyningsrør.

Forventet levetid på plastrør: 25 - 50 år.

Boligen har sluk og avløpsrør i plast.

Forventet levetid for sluk av plast: 30-50 år.

Merknad/vurdering av avvik:

Både vannforsyningsrør og sluk er av eldre dato. Vannforsyningsrør/fordelerskap bør jevnlig kontrolleres. Mer enn halvparten av forventet brukstid er oppbrukt på slukløsning. Som følge av alder må sluk jevnlig kontrolleres og rengjøres.

---

#### Merknader:

##### TG 2 10.2 Varmtvannsbereder

Varmtvannsbereder er fra 1996

Det er ikke påvist avdrypp og fuktskjolder ved bereder.

Berederens plassering er tilfredsstillende.

---

Varmtvannsberederen er plassert på vaskerommet og er på 200 liter.

Merknad/vurdering av avvik:

Det er påvist at varmtvannsberederen er over 20 år. Det er ikke behov for utbedringstiltak utifra at tanken fungerer i dag, men utifra alder kan skader plutselig oppstå på eldre tanker.

#### Merknader:

##### Ingen 10.3 Vannbåren varme

Bygningsdelen eksisterer ikke.

#### Merknader:

##### Ingen 10.4 Varmesentraler

Bygningsdelen eksisterer ikke.

#### Merknader:

##### TG 2 10.5 Ventilasjon

Boligen har balansert ventilasjonsanlegg (uten varmegjenvinning).

Merknad/vurdering av avvik:

Ventilasjonsaggregatet/motoren er defekt på anlegget. Utbedring må påregnes. Det anbefales kontroll/rens av hele anlegget.

---

#### Merknader:

**11. Elektrisk anlegg og samsvarserklæring****TG 1** 11.1 Elektrisk anlegg og samsvarserklæring

Når det gjelder resultater fra det lokale el-tilsynet: Se eventuelt eiers egenerklæringsskjema.

I følge eier/oppdragsgiver har det ikke vært brann, branntilløp eller varmgang i anlegget. Se eventuelt egenerklæringsskjema fra selger.

I følge eier/oppdragsgiver løses ikke sikringene ut ofte. Se eventuelt egenerklæringsskjema fra selger.

I følge eier/oppdragsgiver finnes det ingen kursfortegnelse.

Det er ikke påvist at plugg på varmtvannsbereder er brunsvidd.

Det er ikke observert synlige tegn på termiske skader på kabler, brytere, downlights, stikkontakter eller elektrisk utstyr.

Kabler er tilstrekkelig festet.

Det er ikke fremlagt samsvarserklæring.

---

El. Anlegg: Sikringsskapet er montert på vaskerommet og inneholder automatsikringer. Sikringsskapet er ikke videre undersøkt da dette krever spesialkompetanse.

Det er ikke opplyst årstall for forrige tilsyn av anlegget.

Undertegnede takstmann har ikke fagkompetanse/spesialkompetanse til å utføre kontroll av elektriske anlegg og elektriske installasjoner. Det stilles strenge krav til kompetanse for kontroll av elektriske anlegg. Det anbefales på generelt grunnlag at registrert/autorisert elektroinstallatør/kontrollør foretar en kontroll av hele det elektriske anlegget.

Vurderingen av det elektriske anlegget er basert på visuell besiktigelse, opplysninger gitt av eier med eventuell tilhørende fremvist dokumentasjon, samt standard sjekklister (begrensede undersøkelser sammenlignet med godkjent elkontroll).

**Branntekniske forhold:**

Alle boliger skal ha brannalarmanlegg eller røykvarslere. Minimumskravet er at man har minst én røykvarsler i hver etasje i boligen.

Alle boliger skal ha slukkeutstyr som husbrannslange, eller brannslukningsapparat. Brannslukningsapparatet må være på minst 6 kg (effektivitetsklasse på minst 21 A for skumapparat). Ved bruk av brannslange skal brannslangen være tilkoblet fast vannforsyning, det anbefales kuleventil (type kran).

---

**Merknader:**

**Vær oppmerksom på:**

---

Egenerklæringsskjema er levert før oppstart av oppdraget.

Det er ikke fremlagt godkjente tegninger av boligen.

Det er ingen avvik i forhold til rømming og romhøyde, ut ifra gjeldende forskrifter for da boligen/rommene ble byggemeldt.

Innvendige rekkverk og håndrekker er i henhold til gjeldende forskrifter når bygningsdelen ble byggesøkt.

**Tilleggsopplysninger:**

---

Den bygningssakkyndige har ikke kontrollert om det foreligger offentligrettslige pålegg fra kommunen. Det er ikke kontrollert om det er pågående byggesaker, endringer i reguleringsplan som berører den aktuelle eiendommen eller andre ytre påvirkninger.

Vedrørende egenerklæringsskjema: Skjema vil følge som vedlegg til salgsoppgaven, det anbefales eventuelle interessenter å lese gjennom skjema før et eventuelt salg/kjøp gjennomføres. Det kan være flere relevante/nyttige opplysninger i dette skjema som ikke er videre beskrevet i denne rapporten.

Tilstandsrapporten har en gyldighet på 12 mnd. fra rapportdato. Skulle det oppstå skader, endringer eller annet av betydning ved boligen, oppfordres eier/selger til å informere om forholdene og oppdatere tilstandsrapporten.

I tilstandsrapporten har den bygningssakkyndige ikke gjort undersøkelser/vurderinger av bygningens estetikk og arkitektur, fellesarealer (med mindre boligeieren har vedlikeholdsplikt for fellesarealer), tilleggsbygg som garasje, biloppstillingsplass eller lignende i fellesanlegg/fellesområdet.

**Anbefalte ytterligere undersøkelser:**

---

Radonmålinger: Den bygningssakkyndige har ikke foretatt radonmålinger. Grenseverdi for radon er den høyeste årsmiddelverdien som generelt er anbefalt i et oppholdsrom. Grenseverdi er satt til 200 Bq/m<sup>3</sup>. Det skal gjennomføres radonreducerende tiltak dersom radonnivået overstiger 100 Bq/m<sup>3</sup> (tiltaksgrense).

Takstmannens vurdering ved TG2:	
1.1	Byggegrunn, fundamenter, grunnmur, drenering og sikring mot vann og fuktighet
	Mer enn halvparten av forventet levetid på drenering er overskredet. Dreneringen bør kontrolleres jevnlig der det lar seg gjøre. For utbedring av dreneringen må dreneringen skiftes ut, tidspunktet for når dette er nødvendig er vanskelig å si.
2.1	Yttervegger
	Som følge av alder på trekledningen bør den jevnlig kontrolleres og vedlikeholdes. Kledningsbord bør skiftes ved behov.
3.1	Vinduer og ytterdører
	Som følge av alder på vinduene og altandørene bør disse jevnlig kontrolleres for punkterte vindusruter og råteskader i karm/belistning. Grunnet alder på vinduene og altandørene vil restlevetid være vanskelig og anslå. Vinduer bør skiftes ved behov.
4.2	Undertak, lekter og yttertekking (taktekkingen)
	Over halve forventete levetid for taktekkingen er oppbrukt. Taktekkingen må jevnlig kontrolleres. Som følge av alder på taktekkingen må det påregnes at denne må skiftes innen rimelig tid.
6.1	Balkonger, verandaer og lignende
	Rekkverket i 2.etasje oppfyller ikke kravet til høyde etter gjeldende forskrifter, rekkverket ble målt til 0,87m. Dagens krav er på 1 meter.
7.2.1	Våtrom 2. etasje Overflate vegger og himling
	Over halve forventete levetid for overflatene er overskredet. Som følge av alder på overflatene bør det påregnes at disse må oppgraderes innen rimelig tid, tidspunkt for når dette blir en nødvendighet er vanskelig å si noe om.
7.2.2	Våtrom 2. etasje Overflate gulv
	Over halve forventete levetid for overflatene er overskredet. Som følge av alder på overflatene bør det påregnes at disse må oppgraderes innen rimelig tid, tidspunkt for når dette blir en nødvendighet er vanskelig å si noe om.  Det ble ikke målt tilstrekkelig fall mot sluk i henhold til gjeldende forskrifter, badet vil fungere med dette avviket.  Det ble registrert bom i enkelte fliser. Når ikke hele flisen har kontakt med underlaget, vil det oppstå luftlommer. Dette blir kalt "bom", og kan medføre at flisen sprekker ved belastning. Grunnet størrelse på flisene og antall fliser med "bom" vurderes avviket som normalt og tiltak trengs ikke iverksettes.
7.2.3	Våtrom 2. etasje Membran, tettesjiktet og sluk
	Mer enn halvparten av forventet brukstid er oppbrukt på membran. Overvåk tilstanden jevnlig. For å få tilstandsgrad 0 eller 1 må tettesjiktet skiftes ut, men tidspunktet for når dette er nødvendig er vanskelig å si noe om. Som følge av alder må sluk jevnlig kontrolleres og rengjøres.
10.1	WC og innvendige vann- og avløpsrør
	Både vannforsyningsrør og sluk er av eldre dato. Vannforsyningsrør/fordelerskap bør jevnlig kontrolleres. Mer enn halvparten av forventet brukstid er oppbrukt på slukløsning. Som følge av alder må sluk jevnlig kontrolleres og rengjøres.
10.2	Varmtvannsbereder
	Det er påvist at varmtvannsberederen er over 20 år. Det er ikke behov for utbedringstiltak utifra at tanken fungerer i dag, men utifra alder kan skader plutselig oppstå på eldre tanker.
10.5	Ventilasjon
	Ventilasjonsaggregatet/motoren er defekt på anlegget. Utbedring må påregnes. Det anbefales kontroll/rens av hele anlegget.



Takstmannens vurdering ved TG3:	
7.1.1	Våtrom 1. etasje Overflate vegger og himling
	Over halve forventete levetid for overflatene er overskredet. Som følge av alder på overflatene bør det påregnes at disse må oppgraderes innen rimelig tid, tidspunkt for når dette blir en nødvendighet er vanskelig å si noe om.  Det ble observert hull/skruehull på veggflatene på badet. Det er usikkert hvorvidt skruehullene har skadet membranen på baksiden, det bør tas høyde for at membranen kan være skadet.
	Takstmannens prisvurdering ved utskiftning antas mellom Kr. 25.000. - og 50.000.-
7.1.2	Våtrom 1. etasje Overflate gulv
	Over halve forventete levetid for overflatene er overskredet. Som følge av alder på overflatene bør det påregnes at disse må oppgraderes innen rimelig tid, tidspunkt for når dette blir en nødvendighet er vanskelig å si noe om.  Det ble ikke målt tilstrekkelig fall mot sluk i henhold til gjeldende forskrifter, badet vil fungere med dette avviket.
	Takstmannens prisvurdering ved utskiftning antas mellom Kr. 25.000. - og 50.000.-
7.1.3	Våtrom 1. etasje Membran, tettesjiktet og sluk
	Mer enn halvparten av forventet brukstid er oppbrukt på slukløsning og membran. Overvåk tilstanden jevnlig. For å få tilstandsgrad 0 eller 1 må tettesjiktet skiftes ut, men tidspunktet for når dette er nødvendig er vanskelig å si noe om. Som følge av alder må sluk jevnlig kontrolleres og rengjøres.
	Takstmannens prisvurdering ved utskiftning antas mellom Kr. 50.000. - og 100.000.-

# Egenerklæring

Eldsbakkane 49, 5253 SANDSLI

02 Oct 2023

## Informasjon om eiendommen

---

**Adresse**

Eldsbakkane 49

**Postadresse**

Eldsbakkane 49

**Enhetsnummer**

## Opplysninger om selger og salgsobjekt

---

Er boligen en del av et sameie eller borettslag?

 Ja  Nei

Driver du med omsetning eller utvikling av eiendom?

 Ja  Nei

Når kjøpte du boligen?

2014

Har du selv bodd i boligen?

 Ja  Nei

Når og hvor lenge har eieren bodd i boligen? Hvis det er lengre perioder eieren ikke har bodd i boligen er det fint om du oppgir dette. Her kan du også oppgi annen relevant informasjon om eierskapet.

Oktober 2014 til dags dato

Husk på å inkludere garasje og eventuelt andre tilleggsbygninger når du svarer på spørsmålene i egenerklæringen.

## Informasjon om selger

---

**Hovedselger**

Hindenens, Bernt

**Medselger**

Hindenens, Lene Jargren Hausvik

## Forbehold

---

Selger tar spesifikt forbehold om feil og mangler som er beskrevet i egenerklæringsskjemaet.

Boligkjøper anses å kjenne til forholdene som er omtalt i dette egenerklæringsskjemaet. Disse forholdene kan ikke gjøres gjeldende som feil eller mangler senere.



Boligkjøper oppfordres til å selv undersøke eiendommen grundig.

## Våtrom

---

1 Har det vært feil på bad, vaskerom eller toalettrom?

Ja  Nei, ikke som jeg kjenner til

2 Er det utført arbeid på bad, vaskerom eller toalettrom?

Ja  Nei, ikke som jeg kjenner til

## Tak, yttervegg og fasade

---

3 Har det lekket vann utenfra og inn, eller er det sett andre tegn til fukt?

Ja  Nei, ikke som jeg kjenner til

4 Er det utført arbeid på tak, yttervegg, vindu eller annen fasade?

Ja  Nei, ikke som jeg kjenner til

4.1.1 Navn på arbeid

Nytt arbeid

4.1.2 Årstall

2023

4.1.3 Hvordan ble arbeidet utført?

Faglært  Ufaglært

4.1.7 Fortell kort hva som ble gjort av ufaglærte

Byttet noe klednings bord

## Kjeller

---

5 Har sameiet eller borettslaget hatt problemer med fukt, vann eller oversvømmelse i kjeller eller underetasje?

Ikke relevant for denne boligen.

6 Har boligen kjeller, underetasje eller andre rom under bakken?

Ja  Nei

7 Er det observert vann eller fukt i kjeller, krypkjeller eller underetasje?

Ikke relevant for denne boligen.

8 Er det utført arbeid med drenering?

Ja  Nei, ikke som jeg kjenner til



## Elektrisitet

---

9 Har det vært feil på det elektriske anlegget?

Ja  Nei, ikke som jeg kjenner til

**Beskriv feilen og omfanget**

Jordingsfeil

10 Er det utført arbeid på det elektriske anlegget?

Ja  Nei, ikke som jeg kjenner til

10.1.1 Navn på arbeid

Nytt arbeid

10.1.2 Årstall

2022

10.1.3 Hvordan ble arbeidet utført?

Faglært  Ufaglært

10.1.4 Fortell kort hva som ble gjort av faglærte

Rettet opp jordingsfeil og byttet til led lys i 2 etasje

10.1.5 Hvilket firma utførte jobben?

Sperrevik elektro

10.1.6 Har du dokumentasjon på arbeidet?

Ja  Nei

## Rør

---

11 Har eiendommen privat vannforsyning (ikke tilknyttet det offentlige vannettet), septik, pumpekum, brønn, avløpskvern eller liknende?

Ja  Nei, ikke som jeg kjenner til

12 Har det vært feil på utvendige eller innvendige avløpsrør eller vannrør?

Ja  Nei, ikke som jeg kjenner til

13 Er det utført arbeid på utvendige eller innvendige avløpsrør eller vannrør?

Ja  Nei, ikke som jeg kjenner til

## Ventilasjon og oppvarming

---

14 Er det eller har det vært nedgravd oljetank på eiendommen?

Ja  Nei, ikke som jeg kjenner til

15 Har det vært feil på varmeanlegg eller ventilasjonsanlegg?



Ja     Nei, ikke som jeg kjenner til

**Beskriv feilen og omfanget, og eventuelt hva som ble utført av arbeider på anlegget**

Ventilasjons unit har ikke vært i drift. Det var slik fra forrige eier

**16 Er det utført arbeid på varmeanlegg eller ventilasjonsanlegg?**

Ja     Nei, ikke som jeg kjenner til

## Skjevheter og sprekker

---

**17 Er det tegn på setningsskader eller sprekk i fliser?**

Ja     Nei, ikke som jeg kjenner til

**18 Har det vært feil eller gjort endringer på ildsted eller pipe?**

Ja     Nei, ikke som jeg kjenner til

## Sopp og skadedyr

---

**19 Har det vært skadedyr i boligen eller andre bygninger på eiendommen?**

Ja     Nei, ikke som jeg kjenner til

**20 Har det vært skadedyr i fellesområdene til sameiet eller borettslaget?**

Ikke relevant for denne boligen.

**21 Har det vært mugg, sopp eller råte i boligen eller andre bygninger på eiendommen?**

Ja     Nei, ikke som jeg kjenner til

**22 Har det vært mugg, sopp eller råte i sameiet eller borettslaget?**

Ikke relevant for denne boligen.

## Planer og godkjenninger

---

**23 Mangler boligen eller andre bygninger brukstillatelse eller ferdigattest for søknadspliktige tiltak?**

Ja     Nei, ikke som jeg kjenner til

**24 Har du bygd på eller gjort om kjeller, loft eller annet til boligrom?**

Ja     Nei

**25 Selges eiendommen med utleiedel som leilighet, hybel eller lignende?**

Ja     Nei

**26 Er utleiedelen godkjent av kommunen?**



Ikke relevant for denne boligen.

**27 Er det utført radonmåling?**

Ja  Nei, ikke som jeg kjenner til

**28 Er det andre forhold av betydning eller sjenanse for eiendommen eller n romr det?**

Ja  Nei, ikke som jeg kjenner til

**29 Foreligger det planer eller bestemmelser som kan medf re endringer av felleskostnader eller fellesgjeld?**

Ikke relevant for denne boligen.

**30 Er sameiet eller borettslaget er involvert i konflikter av noe slag?**

Ikke relevant for denne boligen.

## Andre opplysninger

---

**31 Har ufagl rte utf rt arbeid som normalt b r utf res av fagl rte? Du trenger ikke gjenta noe du allerede har nevnt.**

Ja  Nei, ikke som jeg kjenner til

**32 Har du andre opplysninger om boligen eller eiendommen utover det du har svart?**

Ja  Nei, ikke som jeg kjenner til

## Boligselgerforsikring

---

### Boligen selges med boligselgerforsikring

En boligselgerforsikring gir trygghet for selger og k per, og kan dekke feil og mangler som enten ikke er opplyst om eller det ikke var kjennskap til da salget ble gjennomf rt.

Forsikringen er tegnet i Gjensidige Forsikring ASA

**Forsikringsnummer 92901924**

# Egenerklærings skjema

Name  
**Hindenes, Bernt**

Date  
**2023-10-02**

Name  
**Hindenes, Lene Jargren Hausvik**

Date  
**2023-10-02**

Identification

 **Hindenes, Bernt**

Identification

 **Hindenes, Lene Jargren  
Hausvik**



This document contains electronic signatures using EU-compliant PAdES - PDF  
Advanced Electronic Signatures (Regulation (EU) No 910/2014 (eIDAS))

## Egenerklærings skjema

---

Signed by:

Hindenes, Bernt  
Hindenes, Lene Jargren  
Hausvik

02/10-2023  
20:01:34  
02/10-2023  
20:05:32

BANKID\_MOBIL  
E  
BANKID



# ENERGIATTEST

Adresse	Eldsbakkane 49
Postnummer	5253
Sted	SANDSLI
Kommunenavn	Bergen
Gårdsnummer	35
Bruksnummer	492
Seksjonsnummer	—
Andelsnummer	—
Festenummer	—
Bygningsnummer	9559388
Bruksenhetsnummer	H0101
Merkenummer	4cb7ea05-8483-45d9-bbaa-f1ed6e269642
Dato	03.10.2023

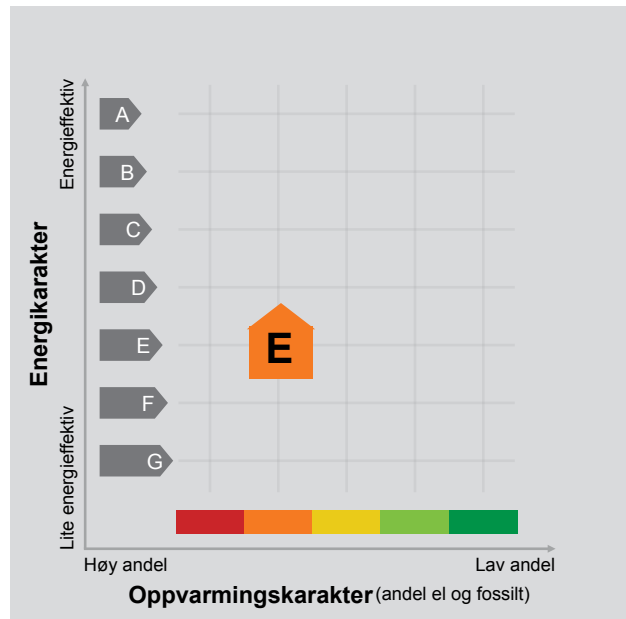

**Energimerket** angir boligens energistandard. Energimerket består av en energikarakter og en oppvarmingskarakter, se i figuren. Energimerket symboliseres med et hus, hvor fargen viser oppvarmingskarakter, og bokstaven viser energikarakter.

**Energikarakteren** angir hvor energieffektiv boligen er, inkludert oppvarmingsanlegget. Energikarakteren er beregnet ut fra den typiske energibruken for boligtypen. Beregningene er gjort ut fra normal bruk ved et gjennomsnittlig klima. Det er boligens energimessige standard og ikke bruken som bestemmer energikarakteren. A betyr at boligen er energieffektiv, mens G betyr at

boligen er lite energieffektiv. En bolig bygget etter byggeforskriftene vedtatt i 2010 vil normalt få C.

**Oppvarmingskarakteren** forteller hvor stor andel av oppvarmingsbehovet (romoppvarming og varmtvann) som dekkes av elektrisitet, olje eller gass. Grønn farge betyr lav andel el, olje og gass, mens rød farge betyr høy andel el, olje og gass. Oppvarmingskarakteren skal stimulere til økt bruk av varmepumper, solenergi, biobrensel og fjernvarme.

Om bakgrunnen for beregningene, se [www.energimerking.no](http://www.energimerking.no).

## Målt energibruk

Brukeren har valgt å ikke oppgi målt energibruk.



BERGEN  
KOMMUNE

## PLANINFORMASJON

Byrådsavdeling for klima, miljø og byutvikling

Plan- og bygningsetaten

Planinformasjon for gnr/bnr 35/492/0/0  
Utlistet 13. september 2023

### Om rapporten

Opplysningene er fremkommet etter en teknisk analyse av kartdataene der eiendommens utstrekning er sammenholdt med ulike arealplaners utstrekning (omkretser). Følgende plannivåer er testet:

- Gjeldende kommuneplans arealdel inkl. kommunedelplaner og kommunedelplaner under arbeid
- Reguleringsplaner i vertikalnivå 'under grunnen', 'på grunnen', 'over grunnen' og 'på bunnen'
- Reguleringsplaner under arbeid

I den grad vektoriserte (geometriske) arealformålflater, hensynsoner, båndlegginger og restriksjoner eksisterer blant kartdataene er også disse testet og kvantifisert på eiendommen.

I tillegg til overnevnte testes eiendommens beliggenhet i forhold til noen aktuelle planrelaterte temaer som område for midlertidig tiltaksforbud og ulike typer støysoner. Videre testes også forekomster av gjeldende planer og planer under arbeid, samt godkjente tiltak (byggesaker) som ligger nærmere enn 100 meter fra eiendommens yttergrenser.

Mer informasjon om angitte planer som berører eiendommen kan hentes i Bergen kommunes [digitale planregister](#).

Informasjon om plan- og byggesaker knyttet til eiendommen er tilgjengelig i kommunens nettbaserte [saksinnsynsløsning](#).

For øvrig er det lagt hyperkoblinger på arealplan-id'er (plannumre) og saksnumre for med dette kunne foreta direkteoppslag i nevnte informasjonssystemer.

#### Forklaring plantype

- 20 - Kommuneplanens arealdel
- 21 - Kommunedelplan
- 22 - Mindre endring av kommune(del)plan
- 30 - Eldre reguleringsplan
- 31 - Mindre reguleringsendring
- 32 - Bebyggelsesplan iht. reguleringsplan (PBL 1985)
- 33 - Bebyggelsesplan iht. kommuneplanens arealdel (PBL 1985)
- 34 - Områderegulering
- 35 - Detaljregulering

#### Forklaring planstatus

- 0 - Kun opprettet sak (foreløpig ikke annonsert)
- 1 - Planlegging igangsatt
- 2 - Planforslag
- 3 - Endelig vedtatt arealplan
- 4 - Opphevet
- 5 - Utgått/erstattet
- 6 - Vedtatt plan med utsatt rettsvirkning
- 8 - Overstyrt
- 9 - Avvist
- 10 - Uaktuell/trukket

Påliteligheten av analyseresultatene henger nøye sammen med eiendommens oppmålingskvalitet. Av denne grunn er utvalgt matrikkelinformasjon om eiendommen oppgitt innledningsvis. Legg her spesielt merke til *arealkvalitet* og eventuelle *arealmerknader* knyttet til eiendomsteig(ene). Mer informasjon om eiendommen i Kartverkets innsynsløsning [Se eiendom](#).

I tilfelle matrikkelenheten er part i et jordsameie (brukssameie) med andre matrikkelenheter eller matrikkelenheten har felles teig med annen matrikkelenhet, inngår arealet av felles teig(er) i analysen. Dersom matrikkelenheten er registrert som eier av del av annen matrikkelenhet (ikke jordsameie/brukssameie), inngår imidlertid ikke arealet av teig(er) til det registrerte realsameiet i beregningen.

### Eiendommens teiger beskrevet i Matrikkelen

Teigid	Type	Snr	Hovedteig	Beregnet areal	Arealkvalitet	Arealmerknad	Inngår i rapporten
259136361	Grunneiendom	0	Ja	173,6 m <sup>2</sup>	Sikker	-	Ja

Dekningsgrad refereres her til prosentvis geometrisk dekning av eiendommen. I enkelte tilfeller vil også arealplaner som kun tangerer eiendommen vises i utlisteringen.

### Reguleringsplaner på grunnen

PlanID	Plantype	Plannavn	Status	Ikrafttrådt	Saksnr	Dekningsgrad
--------	----------	----------	--------	-------------	--------	--------------

PlanID	Plantype	Plannavn	Status	Ikrafttrådt	Saksnr	Dekningsgrad
<a href="#">8085000</a>	31	YTREBYGDA. GNR 35 BNR 221, 230 OG 390, SOLBAKKEN/REGNBUEÅSEN, PLAN FOR UTBYGGING	3 - Endelig vedtatt arealplan	29.03.1995	<a href="#">190530158</a>	100,0 %

## Reguleringsformål (Reguleringsplaner på grunnen)

PlanID	Reguleringsformål	Dekningsgrad
<a href="#">8085000</a>	110 - Boliger	100,0 %

## Planendringer relatert/muligens relatert aktuell eiendom

Ingen planendringer er markert innenfor - eller i umiddelbar nærhet til den aktuelle eiendommen. Sjekk likevel kartet og planarkivsystem for punktrepresenterte planendringer.

## Kommuneplan

PlanID	Plannavn	Ikrafttrådt	Dekningsgrad
<a href="#">6527000</a>	KOMMUNEPLANENS AREALDEL 2018	19.06.2019	100,0 %

## Arealformål i kommuneplanen

PlanID	Arealstatus	Arealformål	Beskrivelse	Områdenavn	Dekningsgrad
<a href="#">6527000</a>	2 - Framtidig	1001 - Bebyggelse og anlegg	Ytre forfettingssone	Y	100,0 %

## Temakart blågrønne strukturer

[Temakart sammenhengende blågrønne strukturer](#)

## Planer i nærheten av eiendommen

PlanID	Plantype	Plannavn	Planstatus	Saksnr
<a href="#">8080004</a>	31	YTREBYGDA. GNR 35, SØREIDE/SØVIK/STEINSVIK, PLANOMRÅDE 8, FELT B XV OG XVI, ENDRING	3	<a href="#">190710993</a>
<a href="#">15116000</a>	31	YTREBYGDA. SØREIDE/SØVIK/STEINSVIK, PLANOMRÅDE 09 BOLIGFELT B6, PLAN FOR UTBYGGING	3	<a href="#">199904432</a>
<a href="#">8086400</a>	31	YTREBYGDA. GNR 35 BNR 432, KNATTEN FELT C3, PLAN FOR UTBYGGING	3	<a href="#">199617081</a>
<a href="#">8086501</a>	31	YTREBYGDA. GNR 35 BNR 431, ENDRING AV PLAN FOR UTBYGGING	3	<a href="#">199809850</a>
<a href="#">8080006</a>	31	YTREBYGDA. GNR 35 BNR 221, SANSDLI, DELFELT C1, C5, C6, C7, C9 OG C10, PLAN FOR UTBYGGING	3	<a href="#">190530243</a>
<a href="#">8490000</a>	30	YTREBYGDA. SØREIDE/SØVIK/STEINSVIK, STEINSVIKVEGEN OG VEG 2, ETAPPE 2	3	<a href="#">190711324</a>
<a href="#">8010000</a>	30	YTREBYGDA. SØREIDE/SØVIK/STEINSVIK, VEG 1 ETAPPE 3, VEG 2 ETAPPE 1	3	<a href="#">190611050</a>
<a href="#">15110000</a>	30	YTREBYGDA. SØREIDE/SØVIK/STEINSVIK, PLANOMRÅDE 9	3	<a href="#">199616226</a>
<a href="#">8770000</a>	30	YTREBYGDA. SØREIDE/SØVIK/STEINSVIK, PLANOMRÅDE 12 OG 13	3	<a href="#">190840076</a>

## Godkjente tiltak i nærheten av eiendommen

Eiendom	Bygningsnr	Endring	Bygningstype	Status	Dato	Saksnr
<a href="#">35/477</a>	9552871-1	Påbygg	Rekkehus	Igangsettingstillatelse	25.06.2015	<a href="#">201519487</a>
<a href="#">35/558</a>	20730404-1	Tilbygg	Enebolig	Igangsettingstillatelse	28.05.2021	<a href="#">202104669</a>

## Andre opplysninger

Skrevet ut 13. september 2023



## Planinformasjon

Opplysningene er gitt etter de dokumenter som finnes i vårt arkiv med direkte betydning for eiendommen og gir ingen garanti med hensyn til fremtidige planer.

Denne informasjonen ikke er uttømmende, og at det gjøres oppmerksom på at det kan være feil i datagrunnlaget.

Noen plankart har også en dårlig oppløsning og er av eldre kvalitet og inneholder heller ikke tegnforklaring til fargebruken. For å unngå feiltolkning bør det for nærmere oppklaring tas kontakt med seksjon for arealinformasjon ved Plan- og bygningsetaten.

### Plannivåene

De etterfølgende plannivåene vedtas av Bergen bystyre, kun reguleringsplan gir rettsvirkning til ekspropriasjon, med virkning i 10 år regnet fra kunngjøring av bystyrets vedtak.

### **Kommuneplan**

Kommuneplanens arealdel er et virkemiddel for å sikre at arealbruken i kommunen bidrar til å nå de mål som blir vedtatt for kommunens utvikling. Arealdelen brukes for å vise områder der kommunen ønsker en spesiell planinnsats på kommunedelplan- og detaljplannivå, og til å illustrere arealer som er viktige å forvalte på bestemte måter.

Arealdelen inngår i kommuneplanens langsiktige del. Den skal ta utgangspunkt i kommuneplanens overordnede retningslinjer for den fysiske, økonomiske, sosiale og kulturelle utviklingen i kommunen. Arealdelen skal samtidig legges til grunn for og sikre gjennomføringen av de nasjonale og regionale retningslinjene for arealpolitikken.

Kommuneplanens arealdel er rettslige bindende for alle arbeid og tiltak som omfattes av Plan- og bygningsloven. Det betyr at grunneiere, rettighetshavere og myndighetene er juridisk bundet av planen. Kommuneplanen skal opp til kommunestyret til vurdering i gjennomsnitt hvert fjerde år. Kommuneplanens arealdel 2018 - 2030, KPA 2018. Arealplan-ID 65270000 ble vedtatt i Bergen bystyre onsdag 19.juni 2019.

Les mer her:

<https://www.bergen.kommune.no/politikk/bystyret/bystyret-2015-2019/7014/7018/article-162001>

### **Kommunedelplan**

Kommunedelplanene er en del av kommuneplanens arealdel, men kan for eksempel være en mer detaljert utdyping for et geografisk område som tettsted, kystsonen eller et bestemt tema med tilhørende kartdel med bestemmelser. En kommunedelplans arealdel har formelt samme innhold, behandlingsform og rettsvirkning som en kommuneplan.

I likhet med arealdelen for hele kommunen består den geografiske kommunedelplanen av kart og bestemmelser med tilhørende planbeskrivelse.

### **Reguleringsplan**

Hensikten med reguleringsplan, er å fastsette mer i detalj hvordan grunnen innenfor planens begrensingslinje skal nyttes eller vernes. Reguleringsplan er også i mange tilfeller nødvendig rettsgrunnlag for gjennomføring av tiltak og utbygging, herunder ved eventuell ekspropriasjon. Reguleringsplan består av ett eller flere kart med eventuelle tilhørende bestemmelser. Planen kan inneholde ett eller flere hoved- og/eller underformål, hver for seg eller i kombinasjon, eventuelt i rekkefølge.

Planen gjelder på ubestemt tid inntil den blir endret eller opphevet. Imidlertid kan ny arealdel til kommuneplan sette rettsvirkningene av reguleringsplanen helt eller delvis til side. En reguleringsplan vil virke fremover i tid slik at den bare fanger opp nye tiltak og ny/endret bruk av arealer.

# Plankart

Plankartet gir deg en oversikt over planene rundt eiendommen. Kartet kan inkludere et kartutsnitt av kommuneplanen, kommunedelplaner og reguleringsplaner.



BERGEN  
KOMMUNE



# Reguleringsplan på grunnen - oversikt



BERGEN  
KOMMUNE

Byrådsavdeling for klima, miljø og byutvikling

Plan- og bygningsetaten

Målestokk: 1:1000

Dato: 13.09.2023

Gnr/Bnr/Fnr: 35/492/0/0

Adresse: Eldsbakkane 49

Dette kartet gir en oversikt over planområdene til de reguleringsplanene som berører eiendommen på grunnen. Mer detaljert informasjon om den enkelte plan finner du på de neste sidene i denne rapporten. Kartene viser status ved produksjonsdato. For fullstendig, og oppdatert, oversikt over gjeldene plansituasjon søk på eiendommen i vårt planregister <https://www.arealplaner.no/bergen4601>

Følgende reguleringsplaner på grunnen berører eiendommen:

8085000, 8086501

OBS! En eller flere reguleringsendringer berører planen. Se planrapport for utfyllende informasjon

Eiendomsmarkering

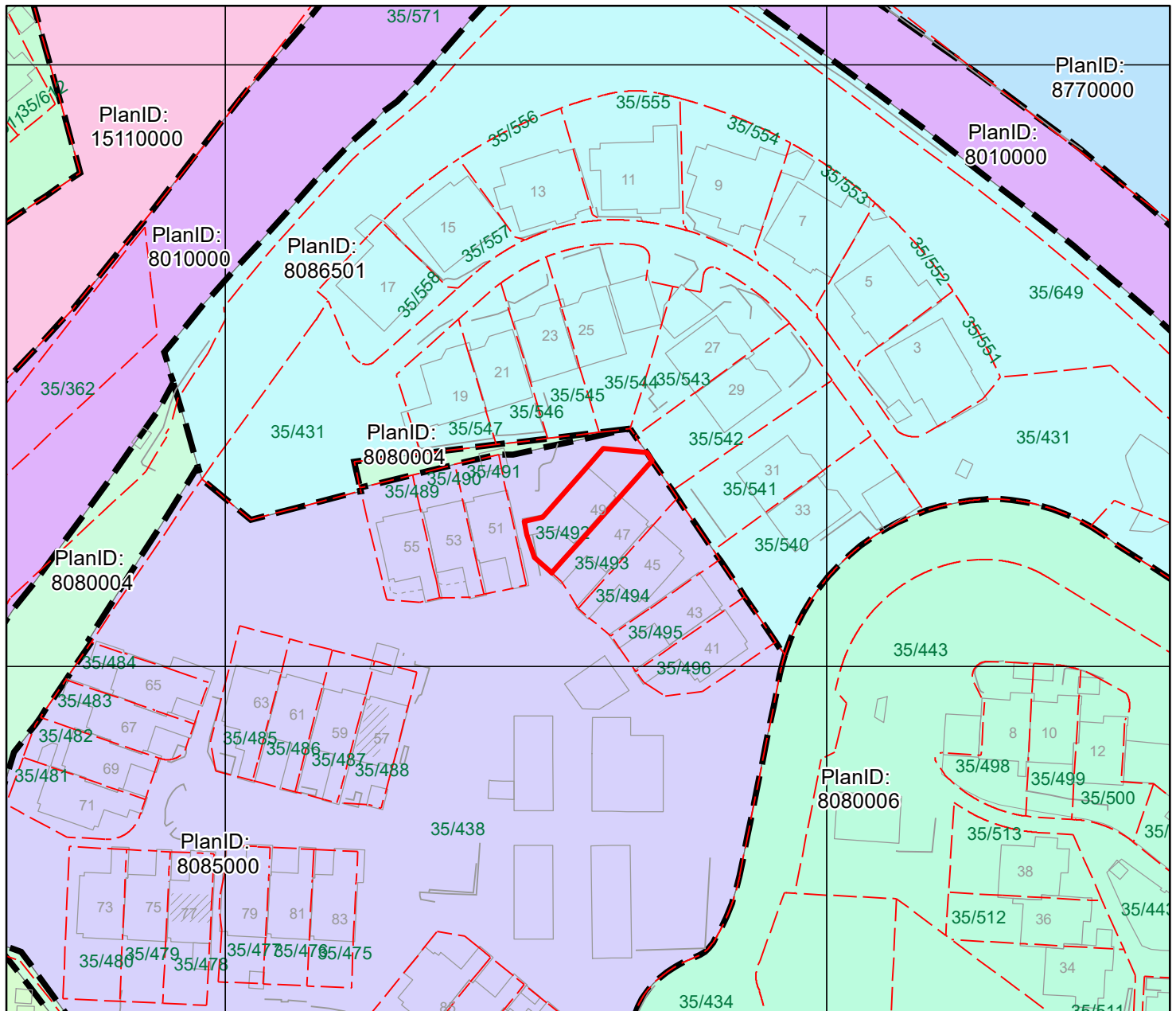



# Tegnforklaring for reguleringsplan på grunnen

## Juridisklinje

 1222 - Frisiktklinje

## Plangrense

 Reguleringsplanomriss

## Formålsgrense

 Reguleringsplan formålsgrense

## Reguleringsformål §25 eldre PBL

-  Områder for boliger m/tilhørende anlegg
-  Garasjer i boligområder
-  Område for særskilt angitt allmennyttig formål
-  Kjørevei
-  Annen vegg grunn
-  Gang- / sykkelveg
-  Gangveg
-  FRIOMRÅDER
-  Område for anlegg og drift av kommunalteknisk virksomhet
-  Felles avkjørsel
-  Felles gangareal
-  Felles parkeringsplass
-  Felles lekeareal for barn
-  Felles grøntareal
-  Annet fellesareal for flere eiendommer





BERGEN  
KOMMUNE

# Kommuneplanens arealdel

Byrådsavdeling for klima, miljø og byutvikling  
Plan- og bygningsetaten Arealplan-ID: 65270000  
Målestokk: 1:1000 Gnr/Bnr/Fnr: 35/492/0/0  
Dato: 13.09.2023 Adresse: Eldsbakkane 49



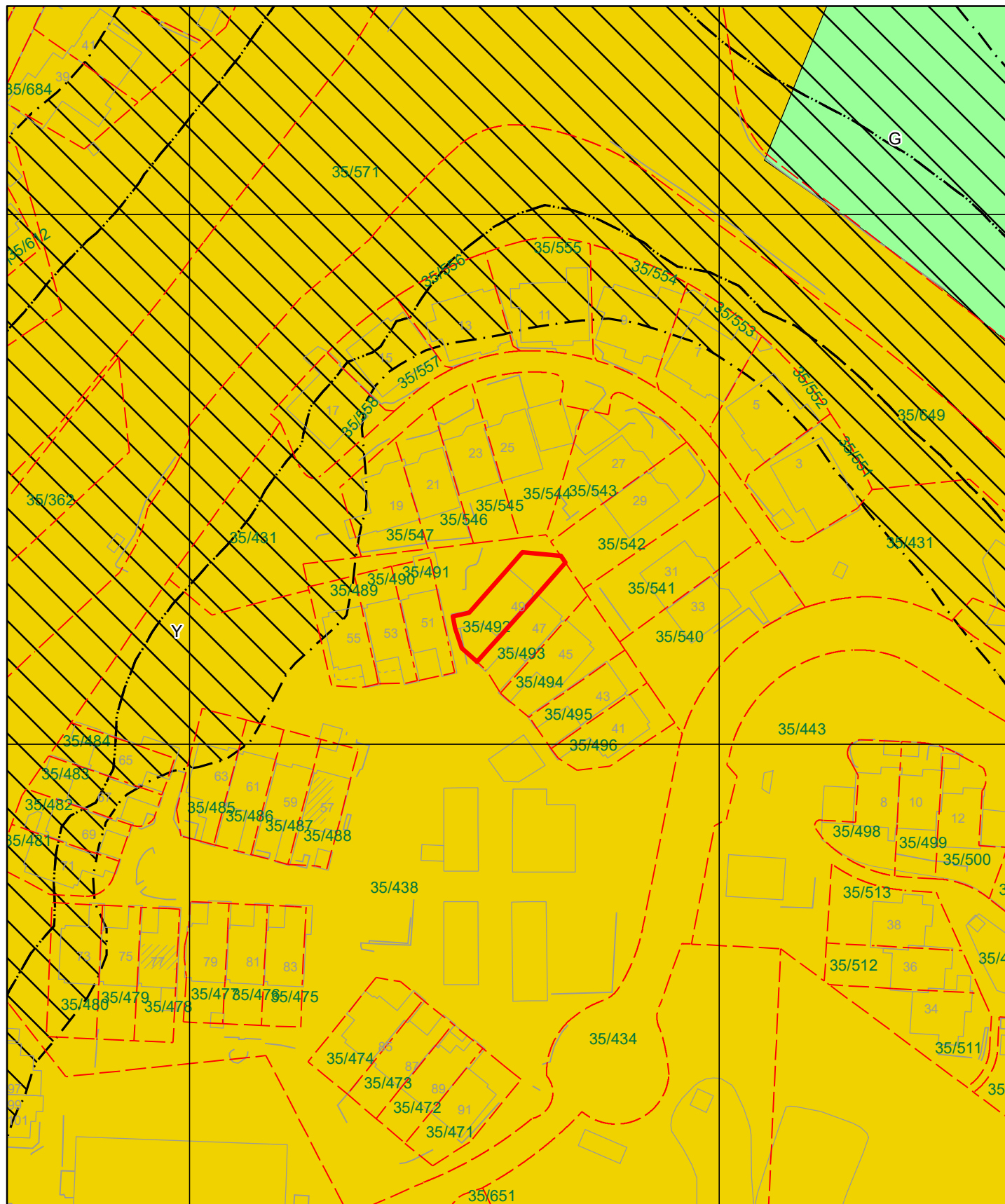

For fullstendig oversikt over gjeldende plansituasjon, se <https://www.arealplaner.no/bergen4601>

 Eiendomsmarkering (1)



## Tegnforklaring for kommuneplan

	Arealformålgrense	<b>KPA2018 Arealformål</b>
	Støysone gul	Ytre fortettingssone
	Støysone rød	Grønnstruktur



# Basiskart

Byrådsavdeling for klima, miljø og byutvikling  
Plan- og bygningsetaten  
Målestokk v/A4: 1:500  
Dato: 13.09.2023

BERGEN  
KOMMUNE

Gnr/Bnr/Fnr/Snr: 35/492/0/0  
Adresse: Eldsbakkane 49, 5253 SANDSLI

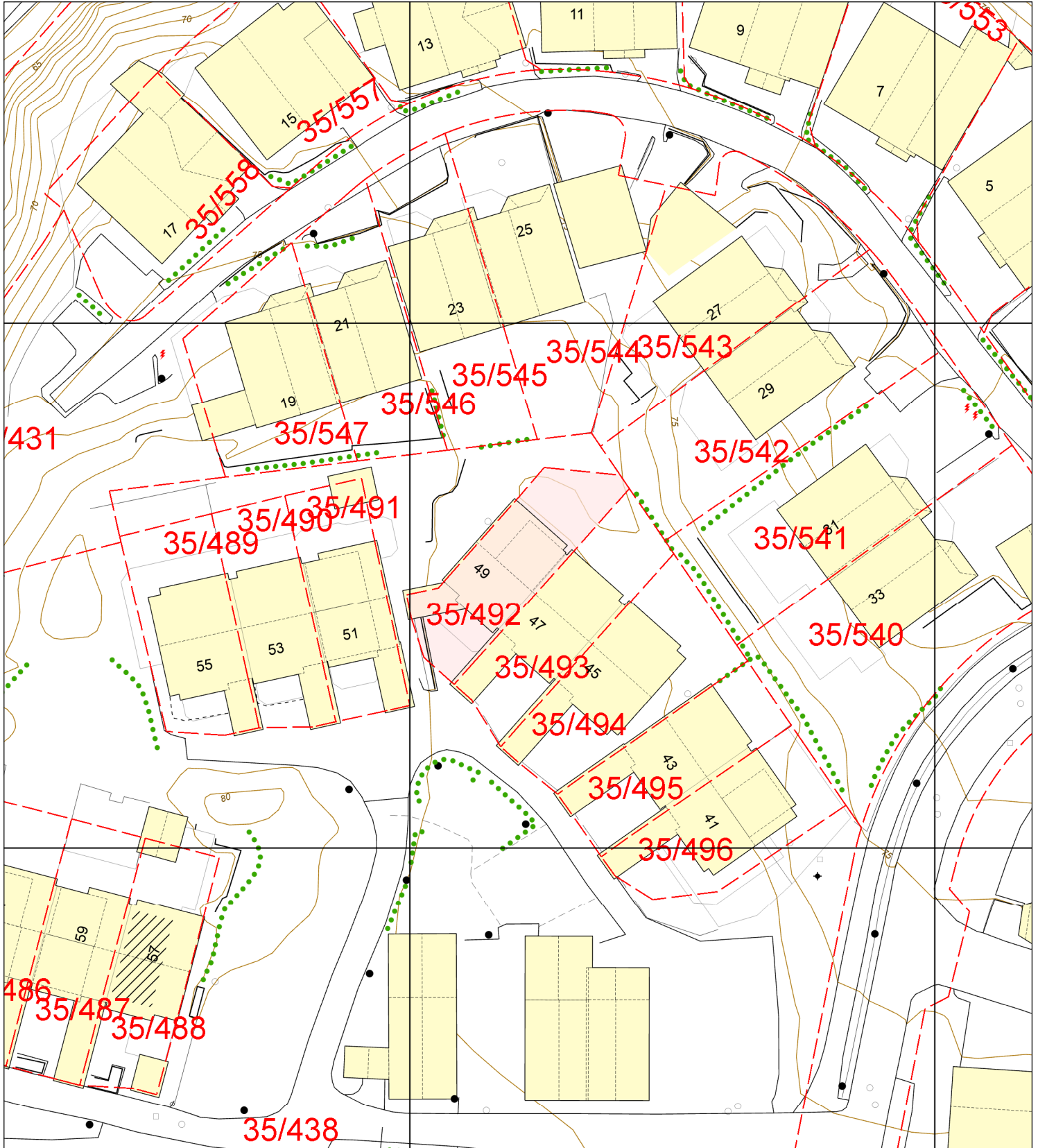

- |                                    |                                    |                      |              |
|------------------------------------|------------------------------------|----------------------|--------------|
| —•—•— Eiendomsgrense - sikker      | - - - - - Registrert tiltak anlegg | ⊗ InnmåltTre         | • Mast       |
| - - - - - Eiendomsgrense - usikker | □ Kulturminne                      | ••••• Hekk           | ⚡ Skap       |
| ■ Bygning                          | - - - - - Gangveg og sti           | ● EL belysningspunkt | — Høydekurve |
| ▨ Registrert tiltak bygg           | - - - - - Traktorveg               | ⚡ EL Nettstasjon     | △ Fastmerker |
| ■ Fredet bygg                      |                                    | ○ Ledning kum        |              |



BERGEN KOMMUNE  
Byutvikling

Saks nr.: 945572-89 Boknr.: \_\_\_\_\_

Mottatt dato: 10.5.95

Kontor/Saksbeh.: \_\_\_\_\_

Offentlig: \_\_\_\_\_

Arkiv nr.: \_\_\_\_\_

Byggesaksavdelingen

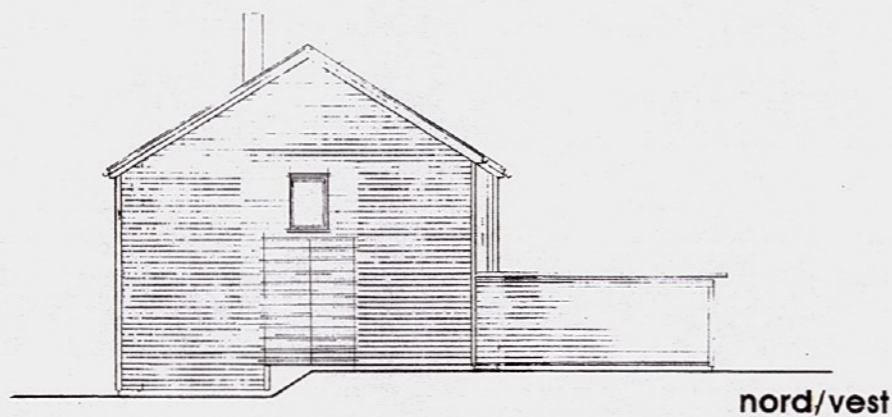

nord/vest

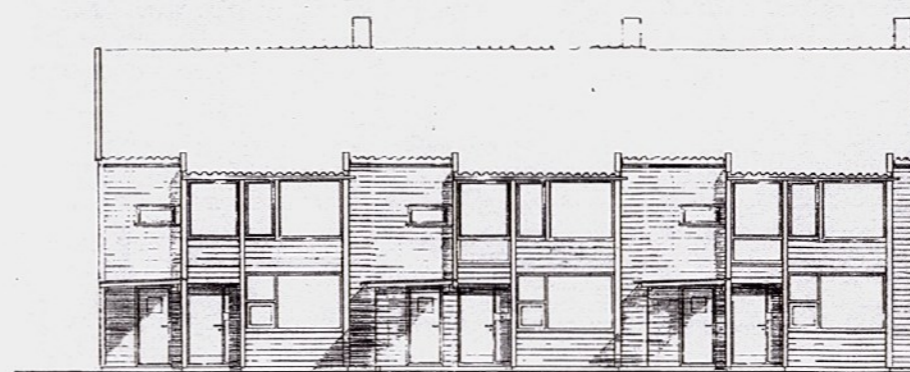

syd/vest

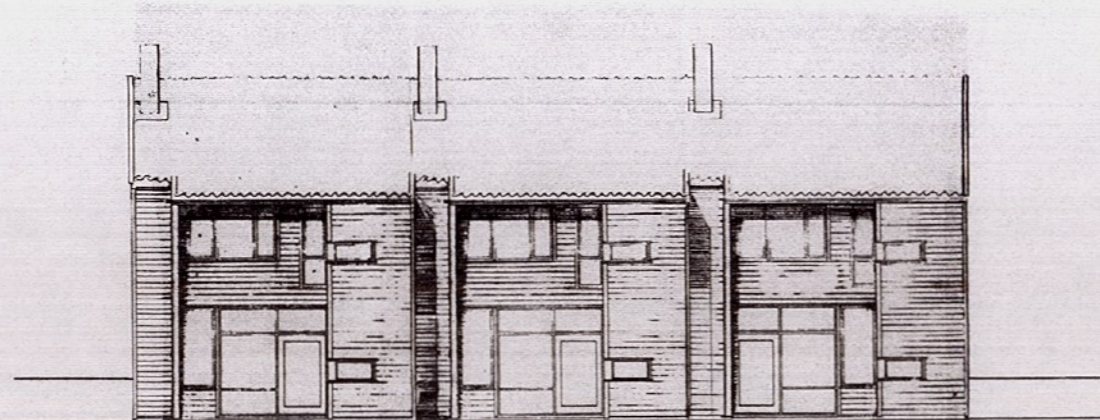

nord/øst

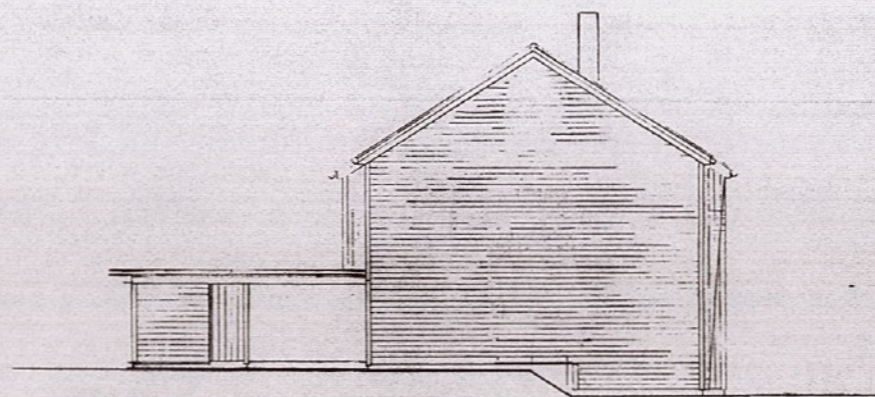

syd/øst

solbakken selvbyggerlag

OPPRISS	MÅL $\frac{1:200}{1:100}$	DATO 11. sept. 95	husnr. rekke 7
artikkelkontorene ANNA & JOSTEIN MOLDEN AS MOLDEN & HØJGAARD NIELSEN AS			tegn.nr. rev. A 2075



BERGEN KOMMUNE  
Byutvikling

Saks nr.: 945572-79 Dok.nr.:

Mottatt dato: 10.5.95

Kontor/Saksbeh.:

Offentlig:

Arkiv nr.:

Byggesaksavdelingen

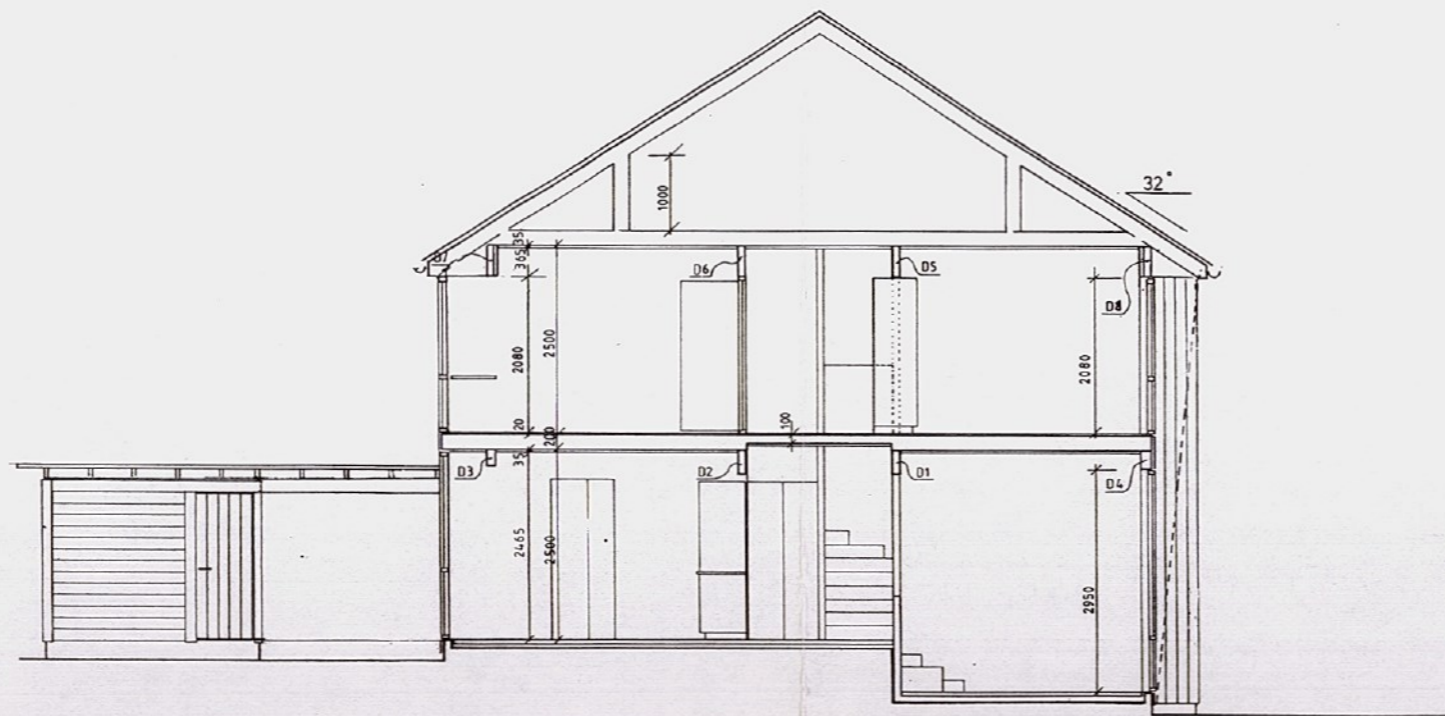

solbakken selvbyggerlag

SNITT	MÅL 1:100 1/50	DATO 11. sept. 95	hu.nr. rekke 7
arkitektkontorene ANNA & JOSTEIN MOLDEN AS MOLDEN & HØJGAARD NIELSEN AS			tegn.nr. A 2074

hustype B1



BERGEN KOMMUNE  
Byutvikling

Saks nr.: 945579-79

Mottatt dato: 10.5.79

Kontor/Saksbeh.: \_\_\_\_\_

Offentlig: \_\_\_\_\_

Arkiv nr.: \_\_\_\_\_

Byggesaksavdelingen

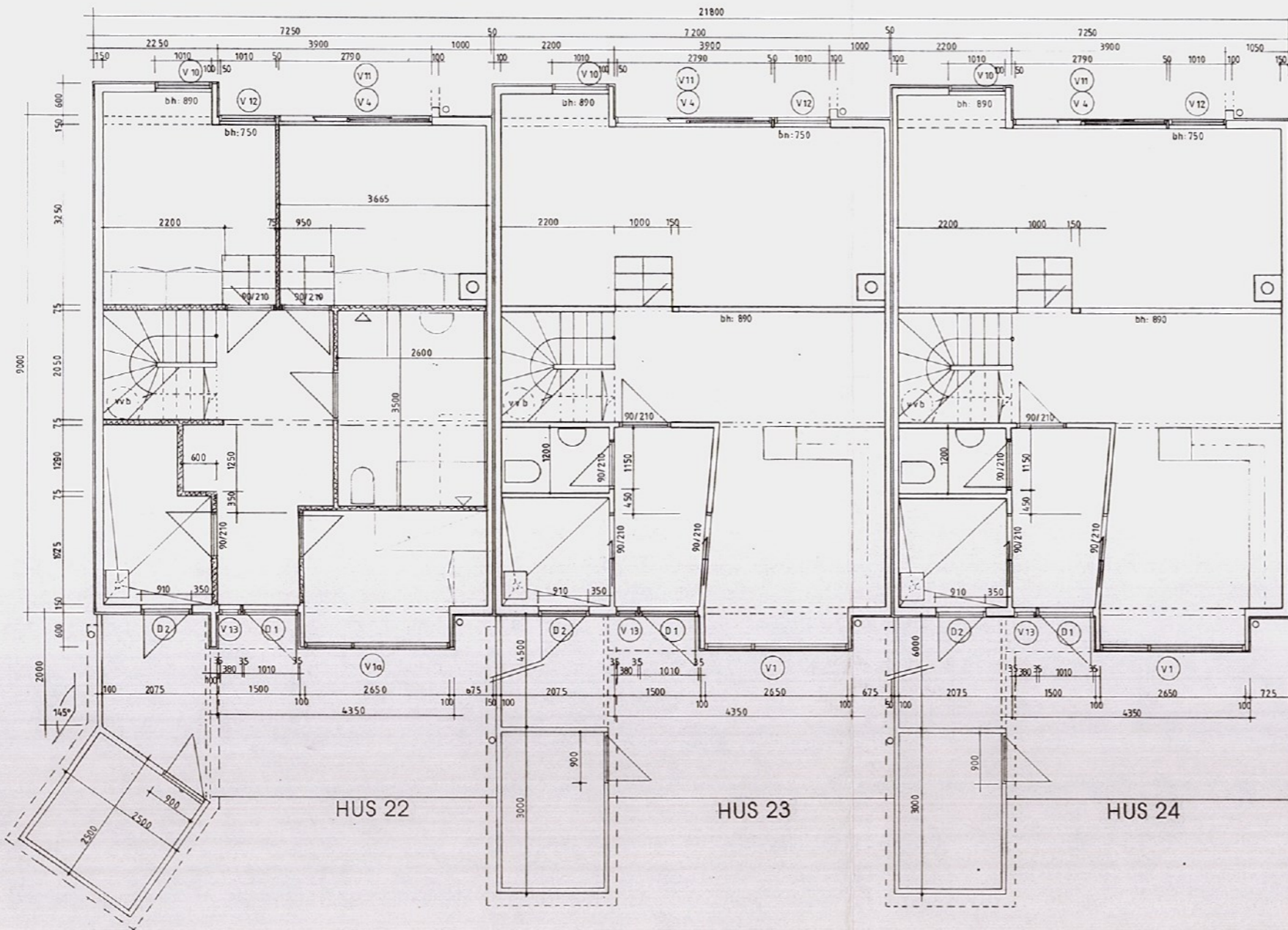

solbakken selvbyggerlag

PLAN 1.etg	MÅL 1:100	DATO 11. sept 95	humr. rekke 7
arkitektkontorene ANNA & JOSTEIN MOLDEN AS MOLDEN & HØJGAARD NIELSEN AS			tegn. nr. A 2071

hustype B1



BERGEN KOMMUNE  
Byutvikling

Saks nr.: 945572 Dok nr.:

Møtedato: 10.5.95

Kontor/Saksbeh.:

Orientlig:

Arkiv nr.:

Byggesaksavdelingen

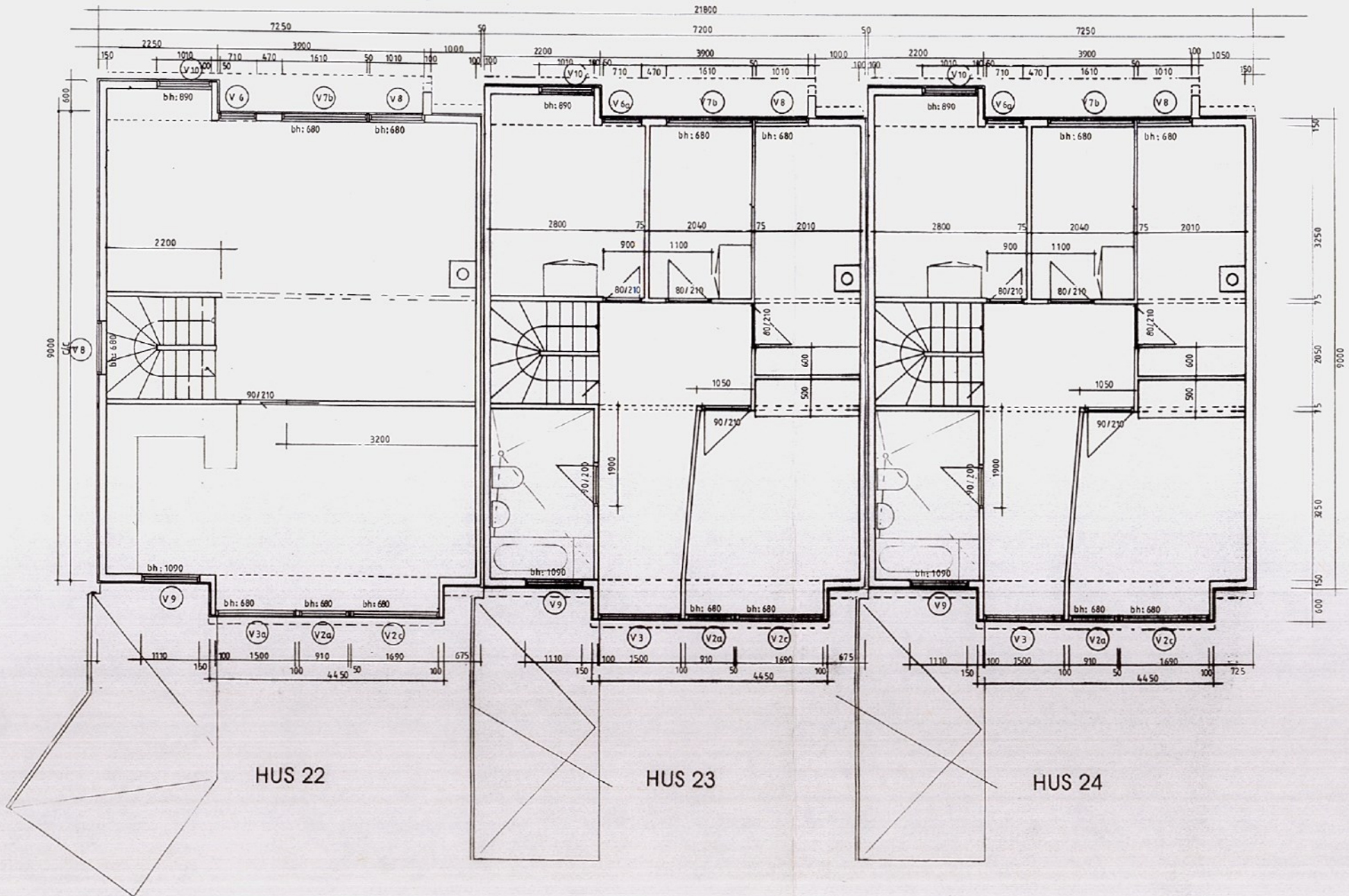

HUS 22

HUS 23

HUS 24

solbakken selvbyggerlag

PLAN 2.etg	MÅL 1:100	1760	DATO 11. sept. 95	husnr. rekke 7
arkitektkontorene ANNA & JOSTEIN MOLDEN AS MOLDEN & HØJGAARD NIELSEN AS				tegn.nr. rev. A 2072

hustype B1

**BERGEN KOMMUNE**  
 Byutvikling

Saks nr.: 945572 39  
 Motv. dato: 10.5.79  
 Kanton/Saksbeh.: \_\_\_\_\_  
 Orientering: \_\_\_\_\_  
 Arkiv nr.: \_\_\_\_\_  
 Byggesaksavdelingen

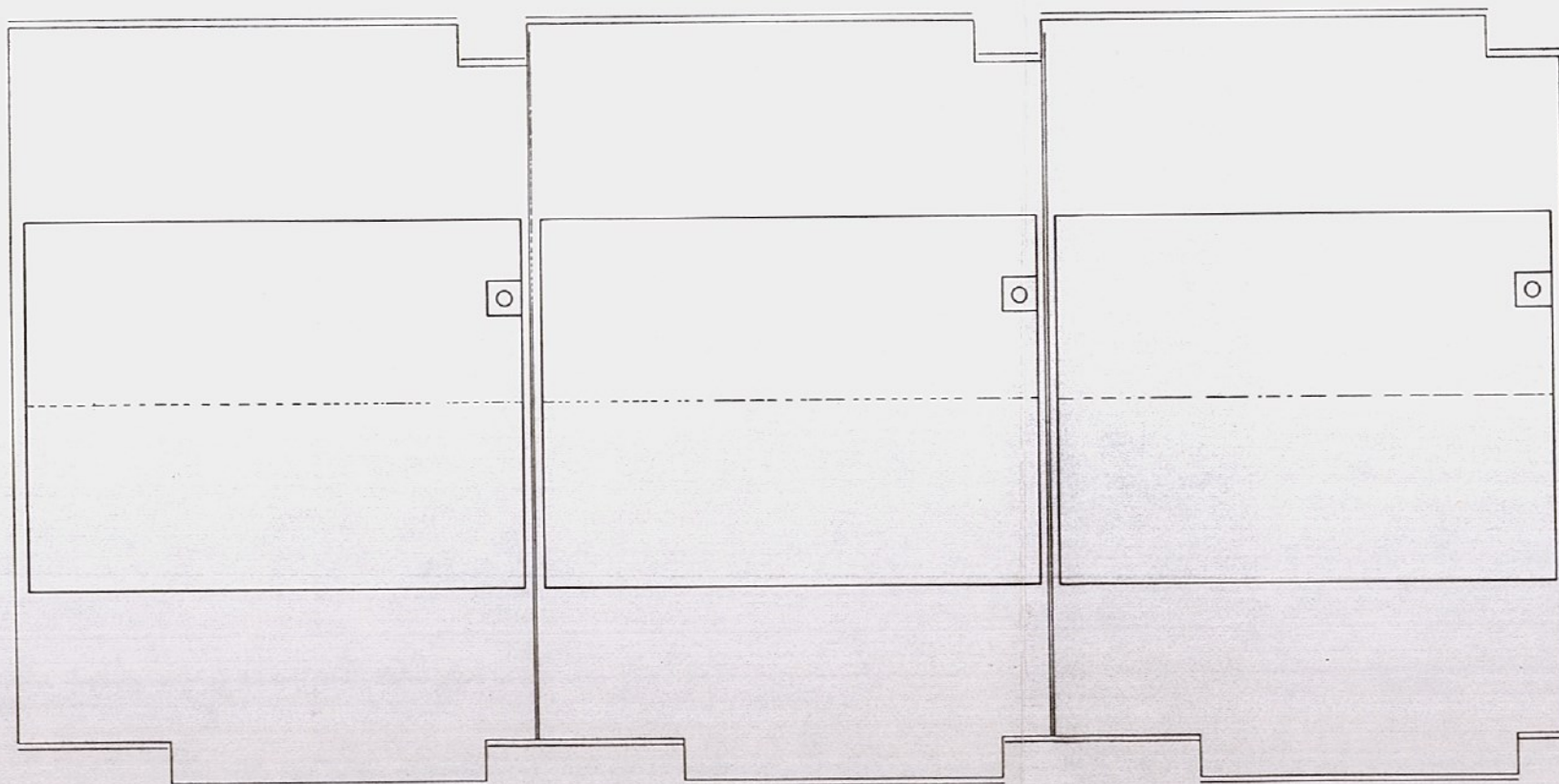

HUS 22

HUS 23

HUS 24

hustype B1

solbakken selvbyggerlag			huern.
PLAN loff	MÅL 1:100 1750	DATO 11. sept. 79	rekke 7
arkitektkontorene ANNA & JOSTEIN MOLDEN AS MOLDEN & HØJGAARD NIELSEN AS			tegn.nr. rev. A 2073



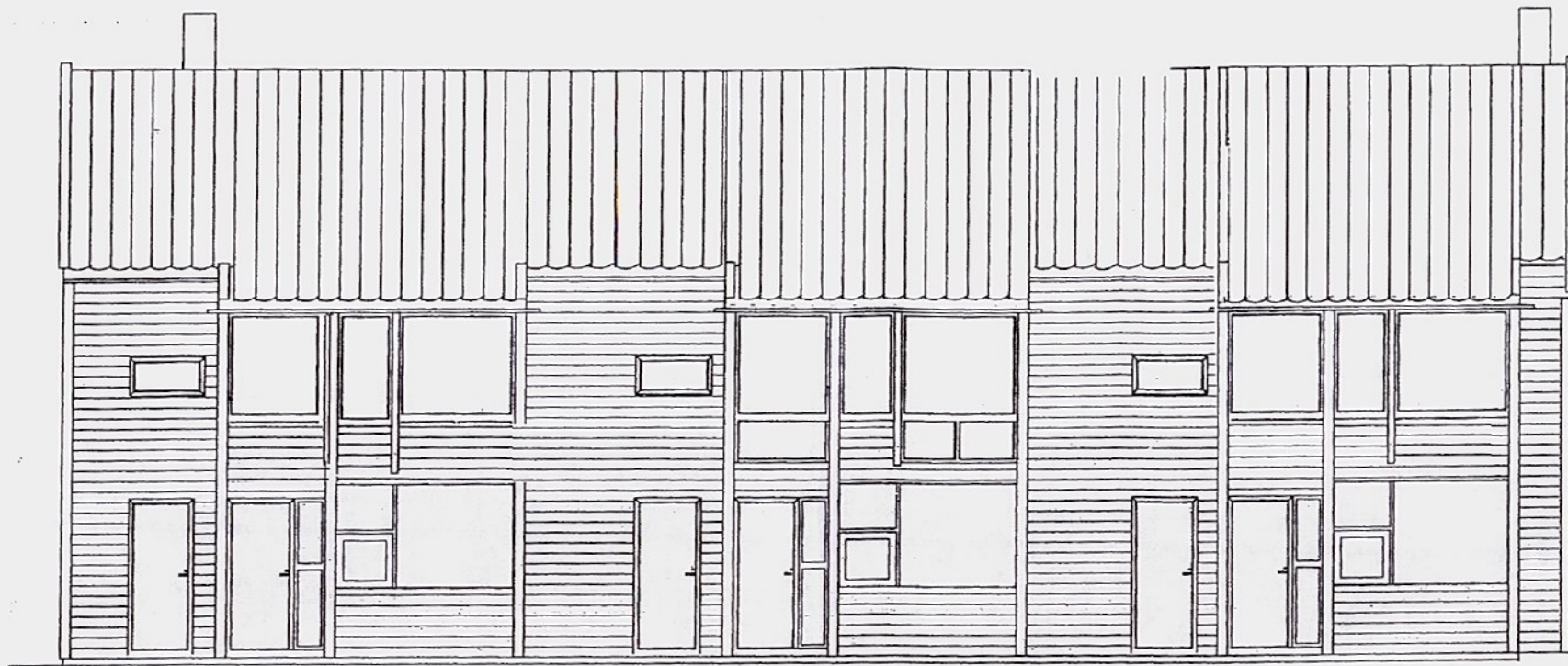

FASADE MOT NORDØST

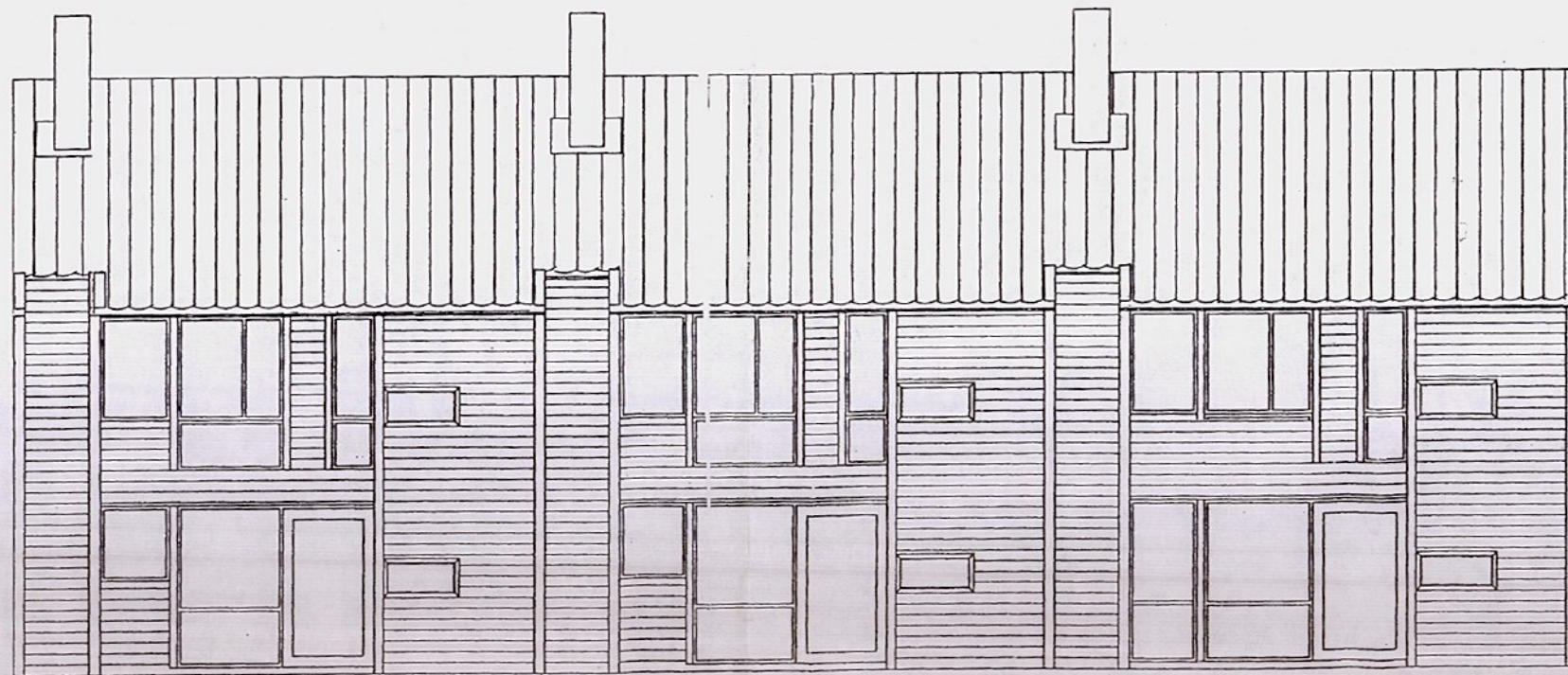

Gunn Marie Falck og Rolf Helge Husebø		Rekkehus i Eldsbakkane	
FASADER - NÅVÆRENDE SITUASJON			
04.08.04	1:100		

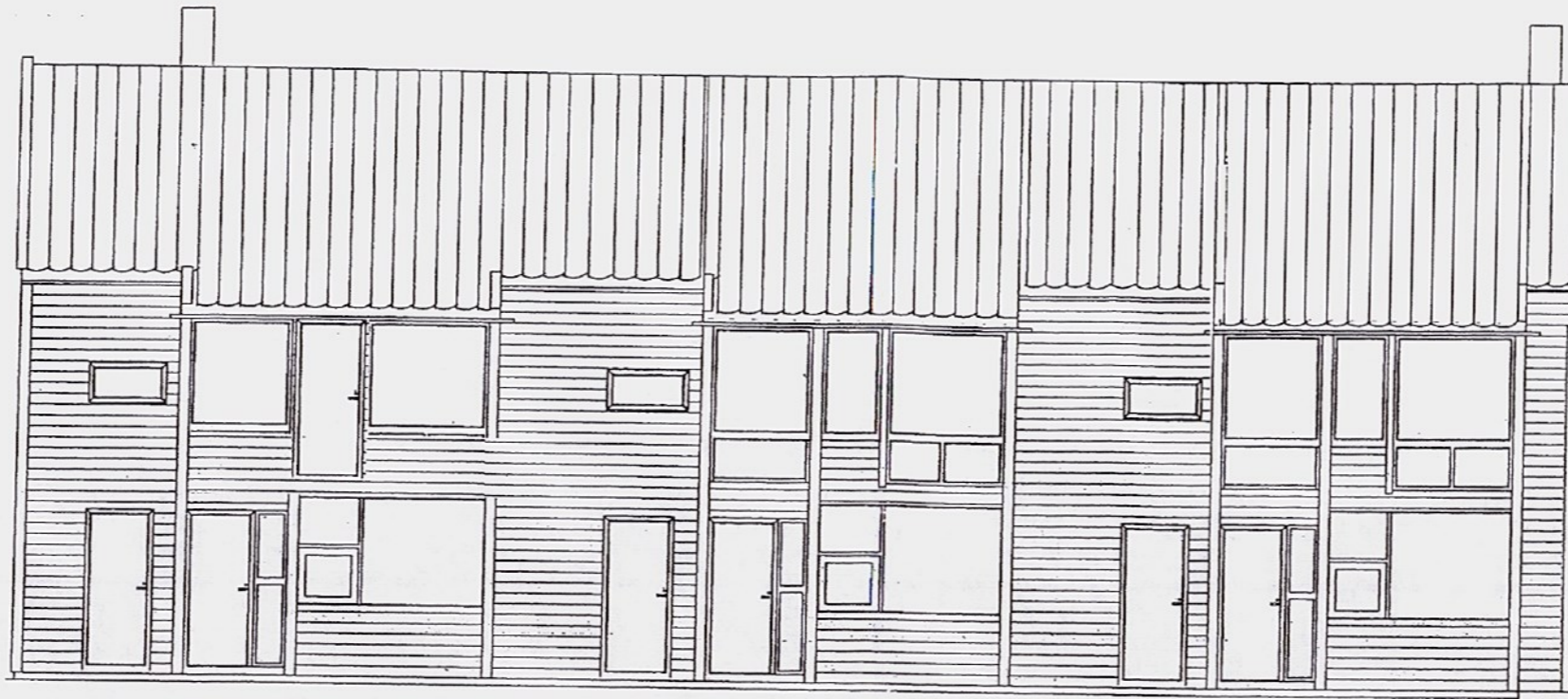

FASADE MOT NORDØST

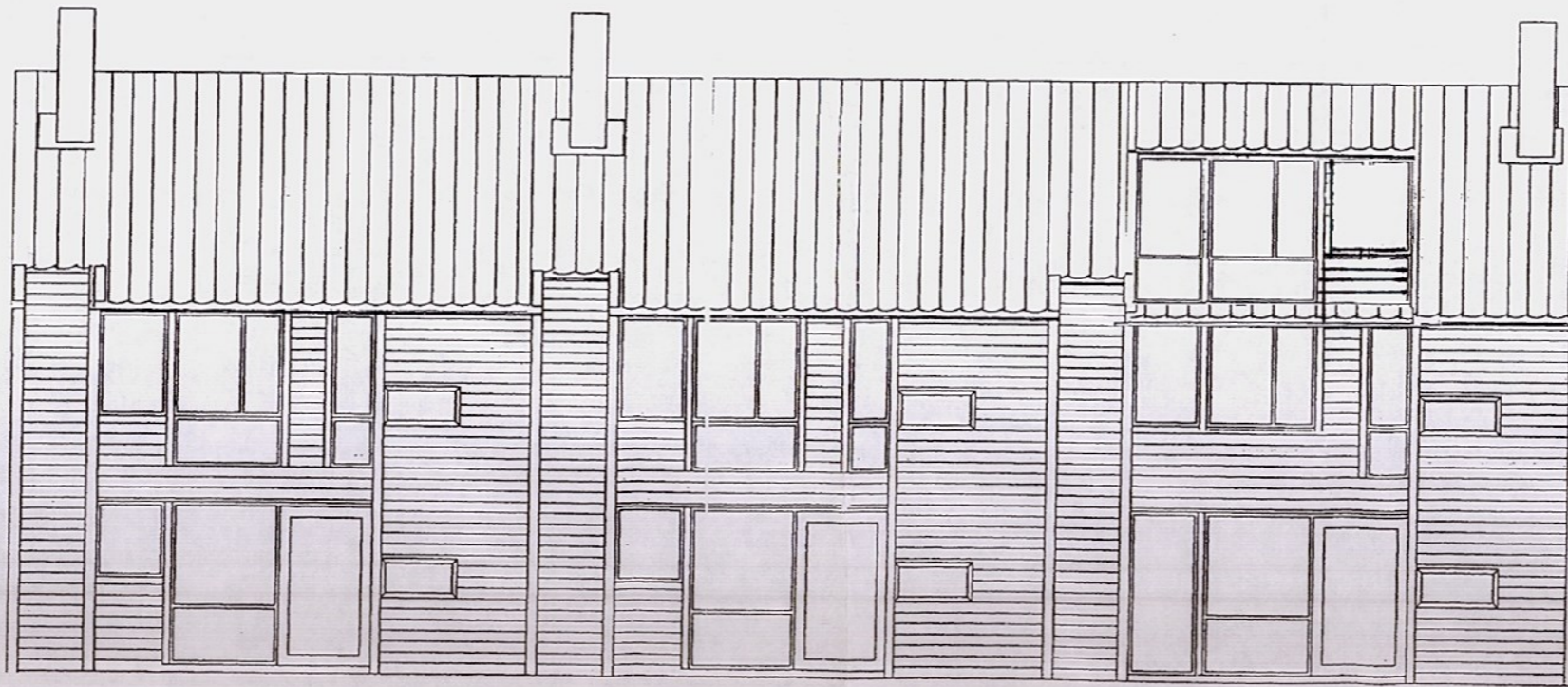

04.08.04	04	1:100				
----------	----	-------	--	--	--	--

Gunn Marie Falck og Rolf Helge Husebo  
 Rekkehus i Eldsbakkane  
 FASADER - REVIDERT SITUASJON

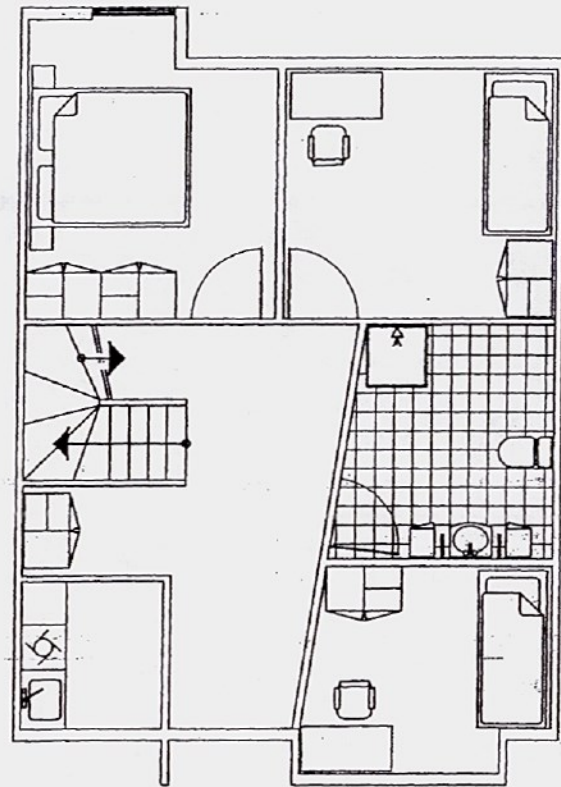

PLAN 1. ETASJE

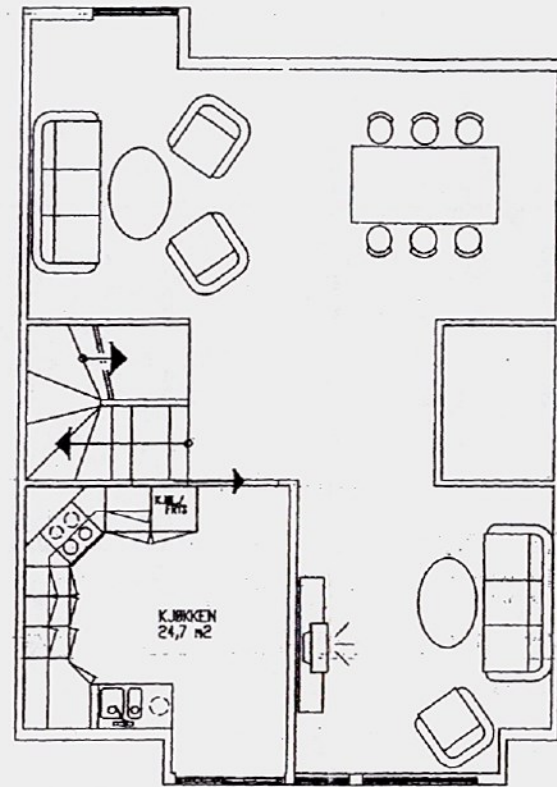

PLAN 72. ETASJE

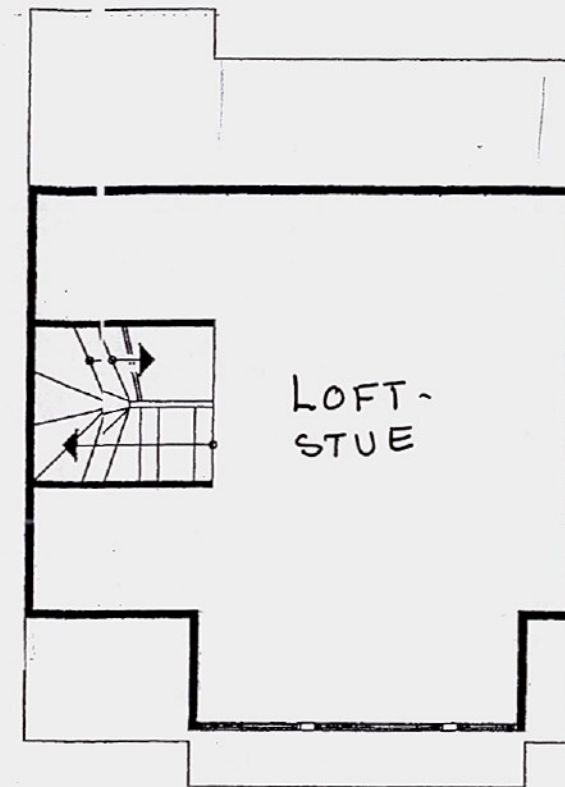

PLAN LOFTSETASJE

04.08.04		1:100		PLANER	
----------	--	-------	--	--------	--